中國南洋兄弟烟草公司謹啓
……二十支白金龍……送一份　十支白金龍四十小包送一份　十支大福祿六盒送一份
……敝總公司接洽爲荷　義租界三馬路二號　電話四零六零九號

庸報
YUNG PAO
Affiliated with the Shun Pao of Shanghai
27 Rue du Marechal Foch
TIENTSIN
第壹千四百五十號
今日本報三大張售洋四分
[illegible]

中日肉搏時期將開始
國聯決保持錦州現狀
放棄中立區計畫
理事會定今日開會即將閉幕
日軍圖錦州益急！

【巴黎七日路透社電】國聯理事會今晚舉行一幕有聲有色之熱烈會議、決定放棄中立區域之念頭、同時更決定提議錦州前方現狀之維持、白里安將以此項提議用函件通知日本政府、在該項函件中、白里安更將表示其對於日本已將軍隊由錦州區域撤退之讚許、日代表芳澤今午曾訪白里安、以後始有此項新轉動、芳澤主張對中國應採行壓制手段、以避免衝突、同時更主張中日應爲中立區域之劃分進行直接交涉、理事會認爲芳澤之提議不能接受、後即決定應維持錦州之現狀、請中日政府避免所有衝突之可能、至於日本代表應單獨宣言保留剿匪權之提議、已經通過、但該項宣言不應引起答辯或評論之提議、則未被接受、目前已大致同意於星期三日(九日)理事會舉行一公開會議、此或將爲理事會最後一次之會議、

不復提限期撤兵

【巴黎七日專電】國聯秘書廳現正研究在星期三日(九日)舉行國聯理事會末次公開會議之可能、此次會議過後、理事會即將停會、理事會會員相信、此項將草訂之決議案削減爲白里安之宣言、實爲東北糾紛之一條出路、據聲述、此項宣言將避免定期使日軍由南滿鐵道線外撤退之困難問題、同時更避免日本在東北之剿匪權問題、據今晚所規定之試驗的方式、彼等之意見已允許日代表芳澤在星期三日之公開會議中、概述日本對剿匪問題之對策、在芳澤概述以後、其他理事會會員可自由批評芳澤所提出之對策、此項批評能被認爲一種對日之隱蔽警告、請日本勿採取過於激烈之態度、至於錦州是否將包括於所提議之中立區域內之問題、目前尚未解決、由中日雙方所來之消息、似指述中日雙方皆不願接受此項計畫、據聲述、理事會相信一旦其調查委員會到達東北爭辯之現場、該委員會將受國聯之任命、足能規正日軍撤退之困難與轇葛、(合衆社)

國聯拒日本要求

【南京八日專電】巴黎電、七日國聯理事會秘密會議、日本要求在錦州山海關間設中立區、中國軍隊即日退入關內、理事會因中國堅決反對、已完全拒絕、並告誡中日雙方軍隊、各不得越過現駐地點、進攻他方、

【上海八日專電】特外委會八日急電邀滬各界領袖四十九人赴京、對外問題有所疏解、鄒魯八日談京方新外交政策、似不忠實、殊可惋惜、更壓迫學生愛國運動、反足生人民怨恨政府之心、

【上海八日專電】重光葵八日晚乘襄陽丸由京抵滬、離京前與日本記者談話、關於錦州問題、完全抹煞事實、外交部對此深爲詫異、但各國決不爲所惑、

日政府公然聲明
以漢奸統治東北
日本決由長城至海岸造一防線
將向天津大增軍隊

【東京十一月三十日專電】日本政府代言人近第一次聲述東北事件之結果將使中日發生戰爭之可能性、據彼聲述、蔣介石現正將其最優良之軍隊集中、以決東北事件時、並意圖如國聯不能解決、將去北平與張學良會商、此間一般相信、國聯恐不能造成何種解決之方策、此間之官方坦白表示、在東北地方政府願與日本之合作實現及東北恢復一般之和平秩序以前、錦州一帶之中國軍隊應被處理、日政府曾有一時請國聯勸誘中國撤退錦州一帶軍隊、日人以爲此項意念或將爲其他國家所驚異、但又謂如果實了解中國之現狀、即將認此爲合理、日人感覺彼等應使東北完全由願與日本合作之華人管理、並感覺彼等不久即能實現此種意念、所有關於張學良及國民政府之軍隊、應被迫退至關內、以後日本將準備由長城至海岸造一防線、使東北成一偃武弭兵之國家、建立一與中國無關之自治政府、但日人更力言日本並無吞併東北之意向、東北絕非朝鮮第二、日政府並更擁護各國在東北應享平等機會之原則、永不破壞、日人更謂彼等依據條約、有在天津附近增兵之權利、人數並無限制、又稱天津及其附近之日軍軍力不久即將增厚、(合衆社)

東北傀儡政府出現
決截留關稅
日人正著著進行！

【瀋陽七日聯合社電】滿洲關稅決定由中國本部脫離、而歸最近出現之「新國家」掌管、故目下關係各方面正着着進行具體的準備、「新國家」成立、同時即以獨立之立場、對列國提出締結關稅協定之豫定、然在「新國家」未成立前、因條約上關係、似僅可止於與昔年廣東同樣、截留關稅之一部、此事最近將見諸實行、

英國限制軍火
向中日輸運
對發護照須考慮

【倫敦七日路透社電】英外相西門爵士在下院申言稱、外交部在允許發給軍火出口之護照時、完全依據於該項軍火之出口是否能影響與其他列強邦交之考慮而定、此項考慮現正限制軍火向中日之出口、至於對中國之軍火出口、如中國政府並未允許、英外交部絕不發給護照、

劃中立區域
須直接交涉
芳澤訪白里安談話

【巴黎七日聯合社電】關於匪賊討伐權一點、日本提案非僅依日本代表一方之宣言、並欲將其加入議長宣言內、對於調查委員報告一點、決由決議文削出、如是起草委員會工作大有進步、惟據伊東談、尚不能安心、當起草委員會散會後、伊東氏對聯合社記者談稱、今日之會、頗爲勞苦、伊東以起草委員四人加之德拉蒙氏共五人爲對手、討論一小時半、伊東擊音甚大、隔室尚聞該氏之聲、

【巴黎七日聯合社電】芳澤代表今日午後三時半、訪問白里安、約會談三十分、會見時、芳澤謂日本政府已容納中國方面提案、而實行撤退錦州地方日軍、乃華軍依然占據該地、有使事態惡化之事實、與以指摘、並謂爲避免中日兩軍衝突、殊有對中國方面訴諸實力之必要、最後關於中立地帶案、力說當訂立中立地帶境界之協定、所以必須於現地由中日間直接交涉之事、今日十二國會議結果、關於對華混合調査委員、前傳已決定增加爲六名之事、嗣後對該項報道已判明與事實相違、委員數依然固執爲五名、原案未改變、惟派出委員之國、除英美法外、尚未見決定、此乃係現下眞相、

【巴黎七日聯合社電】決議案起草委員會於十二個國會議散會後、午後七時開會、招請伊東述出席、約審議一小時半、至八時半始散會、芳澤代表關於「匪賊討伐權」於公開會議席上宣言之字句、雖得十二國會議同意、然對於日本代表要求該項宣言於會議席上禁止反駁及批判之事、則尚未得十二國會議受諾、故此決議案最後的解決難稍延遲、但該項宣言全未言及匪

施肇基代表
未被人毆傷
接見記者・面無傷痕

【巴黎七日路透社電】中國代表施肇基在與國聯起草委員會會議後、接見路透社記者時、謂彼與起草委員會會討論理事會議案之整部問題、同時起草委員會並將日本之提議告知於彼、施氏之意見以爲東北事件之解決、並無不可克服之阻難、預測早期之解決較有希望、施氏曾被中國學生毆傷面部之動人故事已被否認、同時施氏之面部亦無傷痕、

日外務省當局
神經錯亂？
謂日軍在滿行動完全自由
不准華軍駐東北！

【東京八日電通社電】陸軍方面以昨早返國之二宮參謀次長爲中心、在參謀本部開首腦部會議、是日下午二時半、南陸相卽往訪金谷參謀總長、表示錦州方面華軍、若仍駐該地、則日軍爲「自衛」計、勢難免發生衝突、此外並已向外務省方面、求獲此種諒解、

【東京八日電通社電】關於十二國會議所質問之錦州地方緩衝地域與範圍、日代表芳澤已於昨日向國聯理事會致以下之回答、日政府主張以錦州以北及小凌河至山海關之萬里長城間地域、爲華兵應撤退之區域、

【東京八日電通社電】關於中國政府否認滿鐵附屬地日軍駐兵權消息、日外務當局特發聲明如下、此種行動、自當置諸不理、中國若仍採此種行動、日政府今後在維滿洲治安上、於必要時、將向滿洲任何地方、出動軍隊、以期「剿滅匪賊」、同時並不令華軍將來再集結於滿洲、而由日軍維持今後滿洲之治安、此係以中國馬賊尚有大部除之武裝集團、而須作有效的警戒、並在動滅上、採取有力的軍事行動故也、

京學生昨大示威
朱家驊堅辭
中大無期罷課教授離校

【南京八日專電】北大中大學生數百人、皆著便衣、八日下午一時許在中央大學集合、整隊出發遊行、由西門經鼓樓入中山路新街口碑亭巷過國府太平路中正街子午路、又由新街口過外交部中央黨部高樓門返中大、沿途高呼口號、散發傳單、至五時許返校而散、又五州中學學生二百餘人、今日亦遊行示威高呼口號、

【南京八日專電】中大秘書長郭心崧被學生毆傷後、學生自動無期罷課、學校當局會著各家長召回學生、多數教授已準備離校、校長朱家驊曾引咎辭職、六日已不到校辦公、而學生言行愈趨極端、無從恢復、朱八日二次呈教育部轉請國府迅即准予辭職、派員接替、

【南京八日專電】各校赴滬迎汪精衛代表、在滬經汪接見、結果圓滿、七日午後三時由滬乘車返京、八日晨二時抵下關、五時整隊入城、經中央黨部門首、高呼口號、(一)實現統一政府、(二)實現民主政治、(三)厲行革命外交、(四)反對中立區、(五)打倒賣國的外交、後赴外部謁顧維鈞、因顧未到部、遂呼口號分別返校、

【太原八日專電】全省學生抗日代表會、請省府發給赴京旅費、省府八日常會、決遵中央令阻止前往、

吞併「滿蒙」
日本已具決心

【東京八日聯合社電】爲樹立滿蒙之恒久策、關於軍部方面設置確立滿蒙國策之機關事、經政府與軍部方面考究結果、對於國際關係亦應考慮、政府所主張之避開關東都督制、而由滿鐵、關東廳、朝鮮總督府、外務及軍部等聯合組織滿蒙委員會之議、已成有力化、然軍部方面之意獨、對此頗有懸隔、但政府方面對於設置照軍部方面單獨之委員會則持躊躇、是以依據前後之情勢、結局政府係具有設置一極事務的之委員會、而以關東長官及滿鐵總裁爲單任顧問、以臨該委員會之審議、俟八日經各關係省協議後、若得到與軍部案妥協時、則於九日之定例閣議徵求各閣僚諒解、以期其實現、然其實現性、因須考慮國際關係、似具相當之危險、

塘沽又開到
日驅逐艦

【塘沽八日電話】日本驅逐艦一艘、名第十三號、於今日下午三時、駛抵塘沽、停泊於日本碼頭、所載陸戰隊尚未登陸、

平中小教費
中央撥五萬

【北平八日特訊】北平市長周大文前因平市中小學經費中央協欵久未匯到、曾電催財部從速撥付、今日朱部長電復周、謂已飭主管司籌撥五萬元、同時市教育局長周學昌曾以此事電托陳果夫代催、亦於今日接到陳電云、「平市教育經費事、經已函准財部宋部長允先行籌撥五萬元、藉濟急需、」

前夜北寧路貨車
在漢溝出軌
損壞車皮二輛煤油三百箱
平津車誤點十一時

【本埠消息】北寧第二十八次由山海關開往北平之貨車、前夜行至北倉以北之漢溝地方、因該地路岔發生障碍、兩輛貨車出軌、第一輛係裝載雜貨、運往張家口者、貨物未受損失、第二輛係裝載德士古洋行煤油二千零六十四箱、該車與輪離開、入地二尺深、損失煤油二三百箱、總局聞訊、由天津東站急開救生車、由東站副段長張葆源馳往該站救護、因破車橫臥路軌上、交通斷絕、卽用機車將破車强行拉開、至昨日上午九時二十分、始行恢復原狀、員工並未受傷、路局僱損失兩車皮、約值爲餘元、肇事後、下行一零一次車停止楊村、昨午始到津、誤十一小時、上四行次車停天津總站、誤十二小時、

何鍵今日返湘

【南京八日專電】何鍵八日晨由滬返京、謁蔣主席、定九日搭輪返湘、

粵方政治人員更動
伍朝樞任省主席
陳濟棠接收虎門要塞被拒絕
孫科等昨離港北上

【香港八日專電】粵府七日開臨時會、議決㈠准林雲陔辭粵省委兼主席、㈡任伍朝樞繼任粵省主席、㈢中大校長許崇清免職、以林雲陔繼任、㈣劃瓊崖爲特別行政區、設行政長官、隸國府、以伍朝樞兼行政長官、㈤分令一四集團即集相當部隊、準備出發東北、㈥任黃紹雄爲廣西實業督辦、鄧澤如七日辭本兼各職、陳策請將虎門要塞改隸海軍、陳濟棠不允、張達七日奉陳濟棠令率部往接收虎門、陳慶雲令守備隊三千集虎門、藉海軍力不交代、正調解中、中央黨部秘書長劉紀文七日晨到非常會議接收案卷、卽在原址成立中央黨部、七日下午開首次執監聯席會議、白崇禧七日出頤養園、定八日來港、偕黃紹雄回桂、

【上海八日國聞社電】粵選各中委、暫不行就職禮、常委冠臨時字樣、胡漢民伍朝樞孫科七日未行、

【香港八日專電】張發奎八日晨抵港、據談、援黑實現否、俟到粵方知、孫科伍朝樞李文範陳友仁八日晨專車來港、十一時到、陳策張惠長等十餘人來港歡送、孫等四時半登柯列芝輪赴滬、孫告本報記者云、「到滬係求統一、滬選中委事、見汪精衛後商妥善後辦法、此乃小事、不難解決」、張發奎八日晚偕陳策張惠長返省、

汪晤李石曾

【上海八日專電】汪精衛夫婦八日午在褚民誼宅晤李石曾、談甚久、關於粵代表在滬所選中委、汪表示俟四屆一中全會處理、

西北新航綫
十五日起飛

【南京八日專電】歐亞航線、因暴日侵佔東省、改線新疆轉入歐洲、已籌備妥善、定十五日起飛、由平取道綏寧往新疆、作西北處女飛行、

英法兩使返平

【南京八日專電】英使藍博森法使韋禮德、均定八日返平、

平津車擁擠
平浦車未到平

【北平八日特訊】平市各校學生赴京請願團昨日上午大批南下後、北寧平漢兩路交通業經恢復、午後雖有學生七八十人阻車開行、因而發生衝突、至午晚一時餘、該生等已全體搭平浦車南下、故今日午前由平開出之車、均照常開行、惟因數日無車、乘客十分擁擠、東車站爲維持秩序起見、亦實行排隊購票、今午十一時平津車開後、尚有多人未曾購得車票而返、其午後五時十九分應開之平津快車頭二等車票、午前卽行售罄、其來平之車、北寧路誤三時餘、平浦則無車、

張學銘請假養病
周龍光代津市長
張市長今晨偕鄒秘書長赴平
王一民代理公安局長

【本市消息】天津市長兼公安局長張學銘自津變以來、應付外交事務、晝夜辛勤、因勞成疾、前日赴平、向張副司令面懇請准病假、藉資休養、當邀照准、並以行營參事兼平津兩市府參事前外交部亞洲司長周龍光代理天津市長、公安局長一缺、因該局保安總隊長戒嚴副司令王一民、代理公安局長、張昨日下午一時由平返津、卽飭秘書處及各科趕辦交代、惟接事日期尚未確定、周龍光昨奉張副司令電召赴平、有所指示、

張學銘市長近因政躬多病、除向副司令請准給假休養外、決於今晨九時、由市府鄒尚友秘書長伴送赴平、入協和醫院就治、鄒秘書長因市府公務紛繁、定當晚卽行回津、

(按)周龍光安徽人、美國留學生、曾任中國大學教授多年、民十七、任外交部亞洲司長、辭職後任副部行營參事及平津市政府參事、

社論

新的嚴重時期到來

國聯理事會七日於極端興奮的空氣中，舉行一度秘密會議。大體議決以下三項：

一，日本所提劃錦州至山海關間爲中立區域議案，不能接受。

二，維持錦州現狀，雙方軍隊不得進攻。

三，日本保留所謂剿匪權問題，由日代表以宣言聲明之，但各國得予以批評和反駁。

此外對於日本限期撤兵問題，則避開不談。據巴黎電，理事會將於今日舉行一次公開會議後卽行閉幕。自十一月十六日理事會再開以來，至今已逾二星期，而所得結果，不過如此！

自一種意義言，這次理事會可謂完全失敗。今姑不論對於日本暴行的懲罰問題，卽如限期撤兵，既通過於九月三十日及十月二十四日理事會議，而此次則避開不談。致以前有道德價值或並且有法律價值的議決案成爲廢紙！只就這一點論，國聯之爲國聯，實已揭開面具，公開於世人的眼前！但自另一面言，則國聯拒絕日本劃中立區提案，而主張維持錦州原狀，同時並設法限制日本所謂「剿匪」權，可見國聯對日人的野心與企圖，尙不願公然加以允許。回想上月二十五日以後，瀋陽日軍忽大舉西犯，直迫錦州。終以美國意思的發動，日軍於月杪又逡巡東退，一時尖銳化的日美關係也遂因之轉換。這次國聯拒絕日本所提中立區域方案，也正同於上月美國的意見。

雖然，就大體而言，則國聯對日本步步遷就，乃不可掩的事實。故今天理事會公開會議，如果採納前天秘密會議的決議案，則國聯對東北事件之不能爲公道的主張，可謂已發表其最後的說明。而同時中國之切望國聯維護正義人道者也可謂陷於絕望。中日關係至此已到圖窮匕見的一剎那，而擁護人類和平公道的重責，將惟中國人自己是賴！

具體說來，國聯如議決錦州維持現狀，雙方不得進攻，試問錦州以東歸何國統治？試問中國失地更須何時收回？自中國國民立場言，對於此等議決案怎能俯首接受？若果靦顏接受，豈非承認東北三省應歸日本永久佔領？然而這一個決議案，在暴日尙認爲不能接受。觀於最近由東京傳來的各種消息，日本政府已具有進犯我錦州的決心。竊其兇頑的企圖，殆非以武力迫我軍隊退入山海關不止。國民試思，此等企圖豈我國民之所能忍受？

故國聯此次決議，一面爲理事會自尋其下台階的地步，同時卽不啻爲中國民族開一流血奮鬥之路。

今日之日，國聯理事會既暴露其無能與軟化，故中國民族將赤裸裸的與日本開始正面的戰鬥。質直言之，中國與日本實已進於肉搏血戰的嚴重時期。今日只有決戰始足以求存，只有決戰始可望恢復失地，只有決戰始可稍爭我國家人格。要之，國人無流血搏戰的決心，東三省將決非我有，中國運命將根本判定。流血搏戰，持以恒毅，勝敗誠不可知。然無論如何，總勝於坐以待亡，總可多開出一個未知數，總較明知亡國而坐以待斃勝若下籌！

眼看日軍要襲擊錦州了！錦州爲我在東北最後的壁壘！望政府第一步爲正當的抵抗，望國民速起救此當前大難！

北平示威團過濟

濟學生昨日南下

平學生在德州交涉車輛半日
濟南車站家長哭聲

【濟南八日專電】濟南請願學生卒得勝利、韓復榘以勸阻無效、八日早令駐站主任關世康代交涉撥車、公安局長王愼如赴站宣佈、學生不置信、各校代表團議決推代表一百二十五人謁韓及蔣伯誠、請撥車、韓云、高中因雨未徒步出發、議決強迫司機無籤開車、上午十一時代表抵省府謁韓、韓云「已飭站備車、」代表始返中止謁蔣伯誠、各校小學生及工會均募欵備物到站慰勞、家長到站哭勸學生回家者多無效、晚六點高中及各校請願團專車開京、共掛鐵皮車三十輛、兩車頭拉推、一中四十四人未得登車、立車前阻止開車、高中學生讓混登該校車、始解決、

【濟南八日專電】北平各校請願團專車八日早五時抵德州奉蔣主席電勸中止南下、同時站上謂機車壞、不開車、交涉至再、始於下午一時半開行、晚過濟、與濟學生車相値、各大呼口號、

【南京八日專電】北平南下示威團七日晨離京渡江赴浦口、乘車返平、

【香港八日專電】廣州全市學生七日晨開擴大抗日示威運動大會、通過議案多起 臨時動議、(一)請漢局當就地槍決杜煊、泰(二)請汪精衛迅赴京主持大計、促蔣介石北上、(三)請陳友仁詳細宣佈赴日經過、(四)對日組義勇軍、北上援黑、散會列隊遊行、秩序整肅、

【北平八日特訊】學生示威團第一批學生業經返平、第二批現尙留京、北大校長蔣夢麐、接蔣及教育部電、令卽赴京勸導學生返平、蔣以平中事務不能分身、今日特派秘書長王烈、秘書鄭天挺、第二院院長劉樹杞、及註冊課主任樊際昌代表赴京、搭乘午後五時十五分開行之平浦快車離平、蔣並接蔣主席來電、報告第一批學生業經北返、請代爲表示慰問、

本莊繁令

張景惠煽馬將軍

馬嚴詞拒絕！

黑軍戰壕堅固不亂放一槍
洮昂路實行通車

【哈爾濱八日專電】日軍多門師團在齊克路因兵士畏寒、路徑不熟、不敢深入進攻、本莊繁八日派其參謀坂垣等來哈、囑張景惠向馬占山轉達煽惑之意、馬已嚴詞拒絕、並在克山海倫築極堅固戰壕、下令所部、日軍不至壕前不亂開一槍、連日日軍以大砲遙擊、我軍毫無損傷、日飛機雖時來 擲彈不中卽去、齊克路塔哈爾橋七日修成、今日洮昂路實行通車、管理權均由日人掌握、

【海倫七日聯合社電】日人一行、爲會見馬占山主席、七日晨由哈爾濱出發、計有駒井顧問官、金谷一等主計、總領事館警察署員、大朝、大每及聯合社特派員等一行十九名、經由克海鐵路 於同日午後五時安抵海倫、當卽進謁馬主席、

平暴徒搗黨部
當塲捕三人
將解衛戍部

【北平八日特訊】官方息、昨日下午暴徒在市黨部門前毀木牌毆傷警察後、軍警當局得報、卽立派警察多名前往彈壓該暴徒等與警察譁嚷 見面卽施毆擊、軍警當將暴徒三名當塲拘捕 聞將解往衛戍司令部嚴訊、

丹使昨日抵平

【北平八日特訊】丹麥公使高福曼、前因調任駐挪威公使、返國已久、日前由西伯利亞鐵路來華辦理交代、中途稍受感冒、在哈療養、故滯留數日、今已由哈來平、俟辦畢交代後、卽赴本任、在高去華期間、關於丹使館事務、暫由參議艾克福代理、

武大學生返漢
北大生招待報界

【南京八日專電】武漢大學請願團八日整隊遊行、各生以請願結果圓滿 今晚已將行李運送下關、定九日晨乘輪返漢、北大示威團八日下午二時在中大招待新聞界、報告來京任務、及日前與警察衝突經過、

請願熱潮中之北平男女學生南下

（國振裕攝贈）

柳河溝日軍掩護下

北寗車昨被匪刦

頭等車被搶一空司機受傷
中外旅客均感不安

【錦州八日專電】今日一〇二次車於下午一時零五分由新民開行、行至柳河溝附近之第三十四號道旁地方、突有匪徒二十餘人、用紅旗渴令該列車停止、因機車停止稍遲、匪徒卽開槍射擊、有一彈自袁姓司機人頭部擦過、受輕傷、匪等卽自機車後依次搜劫、至第四輛三等車後、卽下車遠颺、尙有三等車二輛行李車守車公事車各一輛未遭搶刦、事後經列車長陳某檢查、計頭等臥車擊破玻璃三塊、旅客一人被行李撞傷、搶去毯子十七件、又路局之運輸處長英人史悌曾之大衣及錢財亦被刦、其餘損失刻正在調查中、新民柳河溝間爲日兵駐守之地、竟掩護土匪白晝搶掠、危及中外旅客之安全、已引起關外外僑之反感、

國府誥誡全國學生

決制止越軌行動

決不姑息養奸貽誤國家
防敵人乘隙操刃直下

【南京八日專電】國府八日發通告全國學生一電、全文云、國家處此危急存亡之局、惟有全國一致、萬衆一心、出以至誠、乃克有濟、政府同人秉此至誠、故凡見爲請願而來者、無不輸日繼事、竭誠宣言、政府固無不可告人之事、請願者亦無不表示信任政府之精誠、乃旬日以來、青年學生、爲敵人反宣傳所中傷、

變本加厲

舉動逾常、所謂錦州中立區之說 所謂中日直接交涉之說、所謂天津共管之說、政府非特絕未主張 且已剴切申明 凡外交要點 政府所指示於施代表者、施代表所提出於國聯者、幾已盡量公開、遍刊各報、而賣國之反動者 摭拾敵方宣傳 朦蔽愛國青年之耳目 吾愛國青年 激於情感、疏於判別 竟受欺朦、甚至以敵人之反動宣傳爲根據、對政府負責申明而懷疑、此種變相、實堪痛心、卽曰不然、函電詢問、必有解答、乃廢學業、冒飢寒、長途跋涉、彼輩必匿笑暗喜而自賀得計、吾青年

既受其欺

於先矣、若輩威嚇挾制之技、必日出不窮、以青年爲其工具 甚至不惜以青年供其犧牲、愛國青年而爲賣國反動者之工具、而犧牲、殊堪惋惜、彼輩更驅青年以破壞國難時期之社會秩序 與國難時期之交通機關、使政府無法行使其職權、更進而與敵國及共產黨以漁利、

乘隙直入

最終則國家之亡隨之 而愛國青年亦後悔莫及矣、嗚呼、此豈非人間之奇痛耶、此寧非青年初意所不料而事必至此者耶 今特再鄭重聲明者、政府絕未有錦州設中立區直接交涉天津共管等之主張、而賣國之反動者摭拾謠傳、以驅策青年、已如上述矣 更試舉學生最近之行動、如搗毀車站也 毆傷站長也、捆縛站員也、拘捕警察憲兵也、攢毆學校教員也、驅逐校長也、禁閉同學也、甚至公然散發打倒三民主義打倒國民政府之反動傳單而且高呼共產黨口號、凡此種種、均爲共黨之事實、如長此以往、社會必呈

動搖之象

國家將陷於無政府狀態、不惟無以對外、而且無以安內 不惟教育破產、而且國亡無日、吾愛國青年思之、在此國難時期 搗亂秩序妨礙交通之青年、是否爲眞能救國之青年、在此國難時期毀壞紀律違反法令之[illegible]、是否爲眞能愛國之青年、擾亂國內秩序、以自示其國家之弱點、國之罪人也、違反國家法令、與賣國反動者以可乘之隙、亦國之罪人也、敵人之目睽睽、一見吾國內秩序之不寧、全國無互信之誠、上下無一致之心、而政府如無控制之力、則必操刃直下矣、在此生死須臾之頃、政府

安忍不言

安得不告、國危至此、政府唯有本其職權、盡其責任、保障法紀、安定秩序、如有行動越軌 乘機反動、是自絕於國人、政府爲革命之紀律計、決不姑息養奸、貽誤國家、深冀吾愛國青年嚴守紀律、共濟艱危、期達救國之目的 有厚望焉、

上海大霧
阻礙交通

【上海八日專電】上海八日晨大霧、出口輪船多被阻、八日晨霧益重、至午更密、障礙視線、各馬路汽車電車均開慢車、

編後

◎日本明治維新後的維新、是官吏階級的努力、我國二十年來、最痛心的、就是官吏本身的腐敗、

◎日本用不宣而戰的狡計、朦朦的已估了我東北三省、我國的、到如今不知宣而又不知戰、昏昏的還在希冀國聯來公判、

◎最近天津日本軍部、向我河北省政府王主席、要求嚴重取締天津反日的報紙、益世報、庸報、以後不許再有侮辱日本的言論、嗚呼、請讀者們想想、暴日竟逼得我們話都不許說了、

本報續收到慰勞馬占山將軍捐欵

英華烟公司全人　捐洋三十五元整計（甄瀲泉一元　劉鴻侯二元　劉筱泉一元　高峻溪五角　蕭振彩一元　賈運臣五角　王洪志二元　李文泰一元　徐永和三元　于恩波一元　徐織棠一元　何靜文一元　李棣臣一元　楊春泰一元　楊振南二元　卓記一元　陳伯耿二元　劉桂林二元　武漢民二元　楊麥如一元　張鴻賢一元　姜潤強一元　楊紹忱一元　師榮初一元　王子祥三元）

李占山先生十元　楊茂材先生十元　胡桐軒先生五元　黃福昌先生三元　卓禮芝先生二元　張樾豪先生一元　張德光先生一元　李沛霖先生五角　李沛榮先生五角　何景華先生三角　李成冬先生二角　高雲卿先生四元　畢鳳奎先生一元

今日共收洋七十三元五角

連前共收二百四十一元五角正

天寶金店啟事

本店因日租界交通阻礙設立分店在法租[illegible]

調查全國戒煙藥

有毒　無毒　有效

自國府厲行禁煙後一般投機賣戒煙藥者觸目皆是並在廣告上大吹特吹「服後如何好斷癮怎麼妙」說得天花亂墜考其實際不外「賣瓜的不說瓜苦賣酒的不說酒薄」或內含毒質或未經官廳批准只藉廣告以欺[illegible]誤人[illegible]也▲本堂發行之馮氏斷癮救苦金丹迄今已歷六十四年經驗宏富成效卓著中外知名茲將成績列下俾作調查檢[illegible]

選戒煙指南焉[illegible]禁煙委員會張主席題贈[illegible]所化[illegible]會（得特獎[illegible]出示[illegible]註冊[illegible]山西省署備案太原天津漢口警署註冊

駐津英國工部局

通告（第三十六號）

茲特通告懷富君已實任爲工部局秘書長此佈

董事長　體伯

一九三一年十二月八日

津海關稅務司盧　爲

佈告事查凡在本年八月十一日第七九八號佈告以前核准發給之存票各商如有尙未具領者應至本年十二月三十一日槪行無效業於第七九九號佈告在案合再佈告凡尙未具領之存票仰卽來關核對迅予領取幸勿自誤爲此仰各商人一體知悉特佈

中華民國二十年十二月五日佈告第八二〇號

天津電車電燈公司重要啟事

近因津市變亂交通阻滯電表所記消耗碼數遲延記錄者有之不能記錄者亦有之未免遺憾茲特預爲通告所有十一月份未從記錄一部份之電流消耗當然歸入十二月份賬單之內一併核收至於遲延記錄各戶之賬單所載時間既較平時爲長而電費數目自必較平時爲多恐有誤會特此預告

津海關二五附稅國庫券基金保管委員會通告

查津海關二五附稅國庫券本息本會早經如期全數撥交天津中國交通兩銀行核收照付所有兼管之疏濬海河工程短期公債基金經財政部修正條例另行組織委員會辦理現已通告成立於十二月一日開始辦公該項公債基金保管事宜當經移交接管並遵照部示將春節庫券利息保管事項一併移送海河公債基金保管委員會代辦本會卽於十二月五日完全結束特此通告

南開學校復課

大學部　已於十二月七日復課

男中部　定於十二月十四日復課

女中小學部　定於十二月十七日復課

天津中原儲蓄商業銀行廣告

本銀行以日租界交通漸復自三日起照常營業（時間暫定上午十時起至下午三時止星期休業）並爲便利顧主起見特在法租界二十五號路（卽華中路）添設辦事處一俟籌備就緒卽行開業如蒙惠顧無任歡迎

彩記堂遺失契紙聲明

啓者本彩記堂於民國十四年價買座落特別一區界內第十九方阿字地一段業經註册領有執照在案近因此項執照失迷除將失迷緣由呈請特一區備案補發執照外此項執照無論落於華洋人手槪作無效特此登報聲明

日租界旭街

萬源

湘繡發行所

茲爲便利主顧起見現已遷至英租界廣東路福蔭里廿一號後門樓上爲臨時賣貨處

尙希各界主顧光臨是幸

暫借電話三三一五二一號

請吃

保定各種醬菜　東鹿西瓜豆豉　保定醃春不老　各色衛生醬油

北平象牙蘿蔔　錦州蝦油小瓜　潼關黃醬萵筍　純粹芝蔴香油

保定分設　天津國花醬菜公司謹啓

地址法租界馬家口　電話三局〇七〇九

華界代銷處北馬路萬壽宮東同茂醬園

P

國民銀行廣告

匯兌各埠銀兩　匯價克己　交收敏捷

行址法租界二十六號路門牌四十五號　電話三局二七三七　二二四六

綠牌電車道恒和西里東首以應惠顧便利先行照常交易謹此奉聞 法租界分店電話三〇一八 日租界總店電話二〇五七四 二〇六〇三

任命四兵工廠長

昨日國務會議通過

何其鞏繼任安徽教育廳長

廢田還湖辦法確定

【南京八日專電】行政院八日晨開第四八次國務會議、出席宋子文、劉瑞恒、馬福祥、王伯羣、李書華、等、列席趙錫恩、陳紹寬、陳儀、錢宗澤、張我華、秘書長呂苾籌、政務處長許靜芝、宋子文主席、討論事項如下、㈠實業交通內政三部會呈、皆奉交審議廢田還湖及導淮先從入海着手以防水患一案、當經三部派員并召集專家及關係機關代表等共同討論、關於廢田還湖一節、已議定原則兩項、附具辦法五項、關於導淮先從入海着手一節、因各專家及代表中意見未能一致、決議請主張先辦入江工程及主張先辦入海工程者、分具意見書、送由鈞院擇施行在卷、除導淮問題另文呈核外、理合先將廢田還湖議定辦法呈請鑒核施行案、決議照三部審議辦法通過、㈡實部呈送工廠登記規則草案、請鑒核備案案、決議准予備案、㈢決議安徽省政府委員兼教育廳長李仲公辭職、轉請任命委員何其鞏兼任、又委員兼代理教育廳長于恩波請准免代理兼職、又委員郗國璽辭職、轉請照准、遺缺請任命范熙績繼任、㈣決議湖南省政府委員兼教育廳長黃士衡請辭教育廳長兼職、轉請照准、遺缺請任命委員曹典球兼任、㈤決議請任命濟奇爲軍政部陸軍署軍衡司衡賞科上校科長、溫彥斌爲陸軍署軍械司上校科長、㈥決議軍政部兵工署所屬鞏縣兵工廠廠長吳民貴、上海兵工廠副廠長張春浦、均另候任用、又金陵兵工廠廠長黃公柳另有任用、轉請均予免職、並請任命吳克潤爲鞏縣兵工廠廠長、黃業爲濟南兵工廠廠長、劉楚廣爲華陰兵工廠廠長、楊繼曾爲上海兵工廠副廠長、㈦決議南京市政府工務局長趙志游另有任用、遺缺請調該府參事馬退粟充任、又社會局長黃曾樾因病辭職、轉請照准、遺缺請任命李捷才充任、又土地局長常鴻鈞因故停職、遺缺請任命余顧君充任、

冬賑舉辦中

青島平民住宅增加

救災會結束籌洋十八萬

一部匯平救東北難民

【青島五日特約通信】青島近數年來、市民增加、以致住宅租價、月增日漲、一般貧民、頗有食宿兩難之慨、在民國十五年時、曾有一慈善家譚愛倫女士、獨捐五萬元、在西嶺建造貧民住宅、以供貧民居住、去年胡若愚蒞任後、又在市庫撥給巨款、在四川路方面建造平民居室二百六十八間、可是人多室少、依然不敷分配、故本市婦女正誼社、特於本年九月間呈請市府、請將譚愛倫女士建造貧民住宅餘款五千餘元、撥給該社、在台西鎭方面、建設平民房屋、創辦平民學校、當經市府准如所請、現在此項房屋、業已建築告竣、據聞前往該社報名承租者、已達八百餘戶、因此項建築、比較以前平民住宅、衛生及清潔上設備、均甚完善、故承租者尤爲踴躍、

施棉衣 青島貧民一屆冬季、每有難勝嚴寒之慨、故市中各慈善團體、於每年冬季、輒有散放棉衣以爲救濟之舉、茲悉三江會館、昨已購就棉衣一百五十套、調查最貧難民、按戶發放、公安局亦已呈奉市府核准、將原有舊警服及棉大衣、以改製、飭令第一第二兩分局、調查極貧市民、給予領取穿着、市紅卍字會青島分會、現亦製辦棉衣一千套、定於本月六日在新泰路該會施放、並已函致公安局屆時派警監視、維持秩序、一般困苦貧民、當不致再興無衣之歎、

發獎券 自江淮洪水爲災、本市三江會館、當時一方勸募、一方舉行慈善遊藝會、共計籌得賑款五萬餘元、由丁敬臣親自送往上海分配發放、繼其後者、即爲市府所發起之各省水災籌賑會青島分會、開會之日、本市各公私團體全數參加、當場由膠濟鐵路局認捐五萬元、市政府認籌七萬元、市商會認籌五萬元、旋復由市府捐助公地八方、發行獎券、充作賑款、故前後共計籌集十八萬四千餘元、現在已經於上月三十日舉行結束大會、所有籌集款項、聞以五萬元匯張副司令、作爲救濟東北難民之用、一萬元匯張于鳳至女士、作爲江淮水災救濟會協款、四千元匯付婦女慰勞將士會、作爲救濟受傷士兵醫藥之用、十二萬元匯國民政府設立之救濟水災委員會、據政方消息、上列款項、業已照數匯出、

黑省淪亡

馬占山將軍、因糧盡援絕、不得已於本月十八日退出齊齊哈爾、於是暴日軍隊、遂於十九日晨、長驅進城、右圖上爲進城之日軍、下爲日軍佔領黑龍江總司令部情形、

維護國內秩序

首都新聞界告學生

與政府立在共同戰綫

【南京八日專電】首都新聞界頃發表告全國愛國學生書、原文如下、「全國愛國同學公鑒、自暴日強佔我東北以來、我國之應付方略、雖迭經政府說明與外間所傳述之不抵抗主義、信任國聯、錦州中立區、天津共管等等、甚有出入、然缺乏革命外交之精神、無容爲諱、我全國愛國同學、激於愛國熱忱、督責政府、迅起補救、精誠所感、不僅使政府對日外交得一有力之興奮、一舉我淪喪殆盡之中華民族在國際上之人格、重獲維繫、故我愛國同學過去愛國運動之所表示、凡屬國民、無不欽佩、惟抗日救國、其目的在督責政府共同對外、人民與政府在此存亡危急之交、無論如何、祇有同心同德、以共同戰線、抗我惟一之仇敵、決不應自相對抗、減殺本身整個之力量、乃比日以來、在愛國運動高潮之下、政府與人民間似有一部分不能積極合作之傾向、全國交通及公共秩序、漸有不能維持情勢、更有謀運動罷工之謠傳、南北騷然、不可終日、此種現象、絕非我全國愛國同學所議、然度神之所寄、則對此種不幸現象與國內秩序極關重要、當共起救國、惟力是視、決無反顧、以期對日外交得有後之勝利、但國內秩序之維持、則不得不望我全國同學始終維護、大敵當前、國亡無日、惟我全國愛國同學共鑒之」、

江淮義勇軍

由平徒步援黑

【北平八日特訊】蚌埠江淮義勇軍援黑隊三十二人、由校隊長率領、原擬乘車出關赴黑、臨時因火車不便、今日上午九時、由平徒步取道錦州、轉往海倫、〇〇〇〇

胡若愚赴平

張朝樞謁張

【本埠消息】青島市長胡若愚日前由青動身、前日下午由濟抵津、在老站下車後、即赴意租界私宅休息、昨晨九時半赴平、向張副司令報告青市最近情形、又陸軍第十二旅旅長張朝樞、日前由錦過津赴平、謁張副司令報告防務、

北寧路橋修竣

副張通告各軍

【北平八日特訊】張副司令通告各軍旅、謂北寧路破壞橋樑、均已修竣、惟日軍仍在新民巨流河兩站檢查旅客、原電如下、(上略)北寧路破壞橋樑、均已修竣、四日第一零五次赴瀋列車經白旗堡前進、又由皇姑屯開出之一零二次來平列車、亦平安通過各站、經大虎山西上、惟日軍仍在新民巨流河兩站、檢查旅客、特電通告、張學良、

攜機槍赴平

津日兵四十二名昨

全副武裝入日兵營

【北平八日特訊】日本駐津軍隊小口中尉、今日上午九時帶日兵四十二名、內有便衣五名、日兵均穿全副武裝、戴鋼帽子、乘平津第六次快車來平、十二時三十分抵東站、日兵五十名、十二時到站歡迎、亦係武裝、並在東站北月台列隊、天津日兵下車與北平日兵聯絡同由東交民巷水關赴日本兵營、天津日兵每人均攜槍枝、並帶機關槍兩架、

蘭州紛亂中

馬文車被禁?

【北平七日路透社電】蘭州情況現在更形紛亂、代理省政府主席馬文車已爲新成立之和平維持委員會所幽禁、此項變動對吳佩孚之影響、目前尚屬可疑、但吳佩孚在該地之權力恐因而輕減、〇〇〇

菲報諷美國

對遠東無政策

【馬尼拉六日專電】馬尼拉每日公報論及目前東北事件時、謂美國對于遠東方面並無何種有系統之政策、該報謂美政府對中日事件並無何種政策、雖史汀生等人無不希望中日事件能得一歡快之解決、史汀生變與日本之非官方之警告、只爲論及東北事件或將發生俄捲入漩渦之危險、唯一簡單之事實、爲美國並無真實之程序、與國聯相同、而毫無程序之原因、即爲並無具體之政策、華盛頓與日內瓦目前皆不知爲東北及在東北應有何種舉動、及能有何種舉動」(合衆社)

女學生墮河中

經救護脫險

【本報特訊】北平師大學生蔣光宇告記者云、「在交涉車輛未解決前、多數同學激於愛國熱忱、決定徒步赴京、法大農大等校學生、已相率步行至豐台、及黃土坡、在豐台過橋、女同學有墮河中者、幸已救護脫險、但其志仍不稍屈」

災區牛馬

防疫注射

【青島七日專電】今夏南方各省、霪雨成災、被淹區域、災情奇重、現聞凡患水之區、所有耕田牛馬、頗多發生瘟疫、本市商品檢驗局聞悉之下、認爲牛馬爲農家對於農業上之主要動力、一旦感受瘟疫、因此倒斃、農家損失、非同小可、特派該局血清製造所職員時閏軒、帶同應用物品、即日南下、親詣各災區施行義務防疫注射、俾使牛馬疫癘、不致擴大、

讀者來信

報紙原是社會公器。吾人爲民衆喉舌。茲愿刊布讀者投函。以實貴篇幅。諸君有最新之事實。中肯之見解。凡事涉社會公益。及有關民衆。而爲法令所許。一律披露於此。

注意日人向國際反宣傳

庸報主筆先生轉各機關諸愛國志士均鑒、自日本強佔我東省發生後、日本即創一日本英文新聞社、該社內容、皆爲英文報告、所報告者、皆由日人信口開河、想說什麼就說什麼、該社英文名爲(The Japanese Information bureau)、千方百計、捏造謠言、盡力煽動外人、該報每日共出一二、三次不等、分送各國機關、與公共場所、當此外交緊要之時、我們能否設法禁止他們、或我們去作同樣的工作、以使外人明瞭黑白、與日本之奸計、請共同提倡爲禱、林子孚、六日、

愛國軍人願爲鐵軍嚮導

天津庸報轉拜泉涂團長郁枕(全勝)大哥並轉馬主席秀芳兄偉鑒、海倫聚首、極佩英明、醉酒飽德、歡忻無量、頃據赴京滬故人之召、正理行裝、驚於東北之宣傳、以壯我公聲勢、公在黑省有年、翹企赴難之壯士、皆係昔日之袍澤、瞻念前途、感痛尤深、現本黨張發奎同志誓心蕩寇、決意援黑、此公純係革命軍人、賢明善戰、海內知名、公已函電張公願爲嚮導、耿耿之私、幸乞矜鑒、弟帥公叩(前黑龍江勦匪總司令部參謀長)

國難中應辦的幾件事

庸報編輯先生鑒、國難益急、國民應要求政府辦到以下的事、㈠吃鴉片及服用各毒品者定死刑、嘗放者死刑、㈡立即施行強迫教育、㈢立即施行徵兵制、㈣凡人民不用外貨者、衣襟上扣得用高等國民鈕子一個、扣子有憑照、憑照上有相片、人民得預先聲明必須用之外貨幾種寫在照上、(國貨所缺者汽油眼鏡玻璃等物)、國貨幾時有、幾時取消、照上所聲明之外貨、吳堅忍、六日、

同胞們不要愛家不愛國

庸報主筆先生大鑒、日本侵佔我三省、炮擊我天津、當國諸公、應具最後之決心了、倭奴狡詐百出、決非樽俎之間可能解決、除在疆場上與之決一勝負外、別無出路、今日于伯濤先生通電毀家紓難、眞不愧爲愛國志士、國若不存、家將何有、希望全國同胞一致奮起贊成斯舉、以充實國家力量、而盡國民天職、全國同胞莫再愛家不愛國、只顧自私、應請貴報大聲疾呼爲救國之先導、此請撰安、朱鼇民、七日、

湯陰岳飛村愛國健兒多

庸報大主筆先生轉各在野有志赴國難的軍人及各在野有志的和有作戰能力的國民均鑒、鄙人於直魯豫三省界間、組織有自動甘死救國軍、加入者有兩千九百餘人、決步馬將軍之後塵、捐軀以報國家、以實田產牲畜、作赴國難之資、「三千熱血同志、衆口一辭、無不慇望立刻與敵人接觸、與馬將軍帮萬一之力、敬請公安、直魯豫邊區一千五百村總代表趙漢、四日夜、於河南湯陰岳飛村、

勸愛國同胞不要自殺

庸報主筆先生、每閱報紙、常有因痛恨日奴之殘暴、而實行自殺的事、這固是熱度狠高的愛國志士才能做到、不過愛國是不是這樣愛法、國難當頭、既是有死的決心、爲什麼不留着七尺身軀、做實際救國的事業、不然、也可遵若漢朝馬援的「男兒當死在邊野、把馬革裏屍還葬」的話、到馬占山將軍那裏去從戎、爲什麼投河、服藥、這種舉動、結果無益、國家是人民的國家、若是你也自殺、我也自殺、那麼救國兩個字、叫誰負責呢、我希望主筆先生、轉勸愛國同胞們、不要打破李陵「死而無益、適足添羞」的主張、把自殺的精神、移到事業上或疆場上吧、黃夢梅、八日、

赴黑志士怎樣還不啓行

庸報主筆轉赴黑諸志士鑒、事急矣、尙可因循不前耶、今日開會、明日開會、所議何事、豈皆畏首畏尾、無決死殺賊之心、假援黑援馬、作沽名釣譽之想乎、因經濟及會址等等小問題、遂由今日而明日、此種志士、不知是何居心、須知救兵如救火、愈速愈妙、沿途川資、祇須請各報館、及各慈善團、代爲勸募、三兩日即可成行、蓋人之愛國、誰不如我、我身且不惜、人豈愛其財耶、集腋成裘、意中事耳、會址實無常駐之必要、殺敵紓難自有名義、逐日批露、何須留人在津、望諸志士、星夜前驅殺賊、惟東北寒寒、溫度常在零下三四十度、非有皮而具皮手套不可、望火速辦妥爲要、此請健安、有志急於赴黑者敢、六日、

痛心國難吟詩寄慨

主筆先生足下、鄙人痛心國難、爰吟七絕數首、以舒鄙懷

吁嗟古道久淪亡、蒼天瞶瞶劫茫茫、古來壯士皆不老、醫中宵劍夜凝霜

秦樓傾倒楚臺荒、後庭一曲最淒涼、自是蒼生萬人敵、請纓何日到咸陽

獨立第八旅軍醫處馬世五 靜海、六日、

請郵務當局祛除弊病

庸報主筆先生、郵局爲全國交通機關之一、人民賴以傳遞信件、鄙人在滬商有年、對滬上郵局辦事人員、殊爲滿意、蓋於售郵票、遞信件等、迅速簡明、和藹可親、絕無故意延宕或口出不遜之言、實屬嘉獻、余昨日至旭街郵局、寄遞快信、需時甚久、稍加溫言催促、反怒目變加、令人氣沮、鄙人旅津月餘、感覺郵局職員不從對方時間上着想、實有整頓之必要、精神委靡較之滬上郵局、相差懸殊、竊津埠爲商埠之一、不宜有此現象、敢請郵務當局須重加告誡所屬職員、祛除弊病、郵務前途、實利賴之、葉良驥上、七日、

請查辦一郵務代辦所

庸報主筆先生轉天津郵政總局鈞鑒、敝村郵局代辦所會豐源之郵差、將信送收信人之後、每與收信人索洋一分、不知此項花費、可是郵局有此定例呢、可是代辦領有需索呢、乞總局查辦爲盼(北寧路留守營蒲蘆大莊郵局代辦所會豐源)趙國岐啟、六日於撫寗縣蒲蘆莊

質問教育當局何不復課

庸報轉河北教育當局鑒、津市秩序、已漸恢復、各校依然停課、校長不思復課良法、以學生多已返籍或投奔親友相推諉、試思自津市事變至十一月四日、兩月之久、以二十餘日之寒假與六七日之春假年假能否相抵、望教育當局一想一想某要人所言讀書便是愛國、在家雖可復習、然終較在校荒廢爲多、一中慕賢、八日、

法商院學生主縮短年假

主筆先生轉法商學院同學均鑒、昨閱庸報、見有我校同學二人、催促學校當局復課、足見二君愛惜學業、想爲全體同學所同情、現津亂已見平靖、各校定期開課者甚多、獨我校渺無聲息、誠不識何故、茲擬集合在津同學、面請院長從速開課、並縮短年假、取消寒假以補償此月餘之損失、不知以爲然否、法商學院衛實瑞啟、七日、

遼吉變前爲何不預防呢

庸報主筆先生大鑒、每日閱貴報、愛國同胞爲國死難驚痛者、或向政府當局請願者、絡繹不絕、可見吾國人民尙關心國事、因知有國而後有家、吾國然爲什麼不如人家呢、其故端在內亂接踵、把一切強國裕民的計畫及國際地位提高的思想、早丟在千萬里之外、所以現在弄得大糟特糟、當遼吉未發生事變以前、大人物是不是知道狡滑的東鄰在彼覬覦吾土原非一日、且有田中侵略滿蒙計劃之鐵證、更有不能了解之世歸爲什麼預先不嚴厲的防止呢、弄得現在進退兩難、丟了若大的領土、損失許多的財物、余實不明瞭其究竟、請主筆先生揮發宏論、以釋疑團、周文祥、石家莊、六日、

國難當前應提倡土布

庸報主筆先生鑒、頃閱報知義匪小白龍反戈攻日、竊幸中國草莽英雄尙多、或不至於亡國、反觀知識份子、雖每日喊着「提倡國貨」、而其本身時仍西裝皮鞋、口頭嚷着愛國、事實上豈開倒車、吾人若眞愛國、須竭力擁護國貨、改良思想、我們的口號是、㈠打倒毛㦸、爲知識份子應有之呼聲、㈡提倡土布、是偉人目前之任務、㈢政客西裝、乃媚外之表現、㈣國難到了、請大家醒罷、貴報言論素所欽仰、即希將此公佈、並望長久的宣傳、中國或不至於亡、馬文昉、五日、武強縣小範鎭高級小學、

全國抗日會進行如何?

庸報大主筆台鑒、近聞京滬各校學生擬發起組織全國學生抗日會、並將在滬舉行各地代表會議、但月來報章迄未見有此項紀載、不卜究係何故、至盼貴報館駐滬記者設法探聽詳予披露、庶北方學生不致因消息之隔絕而不能參加也、專此敬頌撰祺、一個書生、七日、

浪子花迷應節費助黑軍

庸報主筆先生台鑒、國事日亟、凡有血氣者、莫不奔走呼號、喚醒一般醉生夢死之流、貴報屢載應節省影及各遊戲場耗費、偏援馬救國之需、不過津變後之私娼妓寮、大半遷避於各大小旅館、試觀其中、一般浪子花迷闊少、仍在大捧特捧、麻將撲克、通宵達旦、若不知外侮日亟者、甯不知亡國恨、固無足責、而這一般涼血動物、若一反省、耗費固超過電影十倍百倍千倍、以之節送馬將軍、想碼津地一日之需、足敷一營前敵健兒一月之餉、未審有人響應此建議否、夏春霆、七日、

大人先生怎樣還沒睡醒

庸報主筆先生大鑒、有兵權的大人們、當此國難當前、怎樣還睡不醒呢、再要不醒、就要成亡國奴了、眞是可笑、他們自己騙自己、說不對就打起來了、亦不會睡覺、怎麼現在東三省被倭奴強佔了幾個月、還是不抵抗、黑垣馬將軍到是沒有睡、請你們兵權在手的大人、將私意拋開、醒一醒學馬將軍那樣才對呢、北平育英小學助軒、六日、

爲麻木的津市開一新紀元

庸報大主筆轉張國藩徐劍英先生鑒、各地學生青年、激於愛國熱誠、羣起赴京、請政府明白宣示外交方針、惟我津市學生青年向稱麻木、又值本埠發生變亂、各校因之大都停課、請願一事自屬無人過問、而先生竟由愛國情緒組織援黑抗日救國會、實於津市開一新紀元、望麻木青年及終日優遊娛樂者、知所醒悟、羣赴國難、庶幾聲勢壯闊、此亦能使倭奴少畏、鄙人等仍望先生繼續進行、以全此功、此頌健安、楊劍秋、安興漢、寄存才、陶又旺、王文魏、桐華、朱劍明仝啟、七日、

◆代郵◆

于伯濤君鑒、茲收到天津反日會致閣下函一封、請將通信處示知、以便轉遞、

……無效……成績敢云爲中外各戒烟藥所不及此亦社會人士所公認茲國府厲行禁烟之時有鴉片海洛因嗎啡等癮者惟有服用名溢中外之渭氏斷癮救苦金丹小癮者一付(用八六)大癮者三付(用兩星期)準保和平不旺不瀉不誤公事於不知不覺中將癮斷淨功效偉大品質純潔性和平每付一元函購寄費加一郵票影印(功效錄)承索即郵票二分
總號天津西門北首講演所迎西 分號天津法租界天祥市場三層
峻芝堂焉啓

中原公司照常營業
本公司以日租界交通恢復自三日起照常營業時間暫定上午十時起至下午五時止(星期日營業時間一律相同)並爲便利顧主起見特在法租界二十五號路(即華中路)租就三層市房一連七間爲第一分店一俟裝修就緒即行開業如蒙惠顧無任歡迎
旭街中原公司謹啟

英商 亨茂租車部
搬家者注意
茲備有轎式敞篷汽車多輛專供各界乘坐另備有載重汽車以供搬運貨物及傢俱設有高大貨棧以備顧客存儲貨物租價低廉如蒙賜顧無論何時均如命不悞
電話南局一一八七五 四五七
住址英租界花園南二十二號路四十六號

經理五大公司唱機唱片 隆記行
高亭 蓓開 大中華 開明 勝利
大減價
新到唱機唱片數百千種天津唯一唱機唱片公司
總行天津法界廿六號路泰康商場南門
分行北平王府井大街甲字七十四號

要吃眞正衛生國產肉食就是
天玉順公司的出品爲最高
電機攪肉西法製造的肉腸火腿燻肉味美適口久爲中外士媛所讚許筵客饋友誠爲無上之妙品也
新到大批聖誕禮品各種雜貨定價極廉零整批發
總行開設英中街電話三〇四七七 三一二七四號
分行海大道小白樓電話三三一六零二號

謙盛祥綢莊啟事
此次津變敝號適在日租界交通阻礙營業停頓茲爲流動生意及便利主顧起見特在法租界二十五號路華中路口設立分號照常營業敬祈各界垂鑒是荷

啓者本行專售上等鑽石鑲嵌飾品鑽石手表金銀器皿雲石料器琺瑯古銅烟盒文具等各貨花色新奇式樣美觀定價低廉如蒙賜顧無任歡迎
英租界中街南頭
克隆洋行啓
電話三〇九八九

贈卅一年日曆　凡
五十支白金龍烟六桶送一份
五十支小白金龍六桶送一份
五十支金斧十桶送一份
以在天津本公司購買爲限他處不
天[illegible]電[illegible]行
供給一切工業應用及馬達電力之電流

美國會開幕後形勢
民主黨可操縱衆院
新議長當選者爲民主黨卡諾氏
失業者在國會前示威

【華盛頓七日聯合社電】美國七十二屆國會已於本日開會、因有許多重大懸案待決、故開會時卽呈非常緊張之狀態、本日僅選舉議長及任命各種委員會、數分鐘後卽行散會、目下提出審議會之法案、有數千件、重要法案、將於明日（八日）胡佛大總統致議會書中指示、兩院均主張爲振世界之凋敝、故對於經濟政策將有所論議云、

【華盛頓七日專電】美政府之反對派民主黨、於七十二屆國會在此間開幕時、其優勢可完全操縱衆院、選舉新議長結果、民主黨泰克薩斯省衆議員卡諾氏當選、此爲十年來第一次、共和黨紐約省衆議員史尼爾當選議員席領袖、當兩院開會時、全國各處失業者有數百人、徒步至華盛頓、在國會前遊行、擬衝入參衆兩院、經警察自走廊衛出逐回、但宣稱如彼等能守秩序、向議員呈遞呈文、則允彼等入內、當時示威者有人高呼「打倒胡佛」、但警察未加干涉、亦未逮捕、示威羣衆後卽赴國際工人銀行、沿途極守秩序、故未與警察衝突、衆院中首先投票表決之議案、約爲改變衆院規則議決案、此案卽允許四百三十五名議員中之一百另五名議員、可提出其請願書、共和黨會議贊成此項辦法、而對於豪飲派則認爲一種勝利、因其將能投票表決禁酒律之修正提案、並能迫各議員投贊同之票云、（合衆社）

【華盛頓七日專電】美國會開幕後、國會要人僉認東省事件、與美國之利害有大影響、預測將成爲美議會之大議題、美參院外交委員會握美國外交之鍵、其大多數之意見、似主張關於東省問題、應保持愼重之政策、認爲日本對東省之進行、阻止美國商業進行之機會云、

德政府頒布
緊急令
關於經濟方面

【柏林六日電】星期日德內閣會議終日討論緊急命令、以便百分之十、當局並將鼓勵國民、實行各種租價、至于他一方面、各種捐稅、則須酌量增加、政府方面云、此項緊急命令、內容係頒行之上尙包括一項、於新年前之兩禮星帝休息日、在此期內、禁止公共集會、並政治宣言云、

今年諾貝爾
和平奬金
汎歐運動創始者卡爾基有望

【柏林六日電】汎歐洲運動之創始者卡爾基氏、已被推爲一九三一年度諾貝爾和平奬金候補者、推薦者爲捷克外長貝乃秀、德前內長廓朴、希臘總統若伊西斯、法前總揆赫里歐諸氏、

此令在星期一日或二日公佈實行、據各報言、此令之經濟方面、在減少物價與職工人員薪金及工資、深恐此計劃、將引起更大紛爭、玆聞文職雇員薪俸、將減百分之十、物品價値凡屬公共幷鐵路郵政以及化學市政物品、一律減少由百分之五至

英法關稅
談判延期
英認時期尙早

【倫敦六日無綫電】法代表赴英討論關稅問題、現已無定期延期、因英政府暗示云、關於此種談判、認爲時機尙早、英內閣擬對關稅問題、在決定將來政策之前、願取超然態度、法國商務部長羅林氏本日在每日郵報上發表一宣言、凡請從速計立工作協定、彼暗示云、其對象卽爲關稅戰爭、在巴黎方面急法政府或於日內提高關稅率、限制英貨之輸入云、

俄軍縮代表
人選已決定

【日內瓦六日電】據外交界消息、蘇俄政府、已決定參與國際軍縮會議、俄國代表團、將包括李維諾夫魯拉扎司基外、尙有軍事專家多人、

世界各國人民
用紙統計
美國佔首位
日本居末位

據美報載稱、世界各國每年每人平均銷耗紙張之數、除我國未有統計外、據已調查之各國如左（單位磅）

國別	數量
美	一九九
英	一○五
紐芬蘭	一○四
荷蘭	七五
德	七一
瑞典	六四
瑞士	六○
丹麥	五九
芬蘭	五五
比利時	四六
法	四四
奧	四二
阿根廷	三五
西班牙	三二
捷克	三一
日本	二七

Ever-Ready Blades

購時請認明此老人頭牌此爲眞正「常備」刀片之標記

「常備」刀片

各別封裹保護、永免病菌傳染

「常備」刀片十分衛生。由包紙以及君面。接觸之者。惟君一人。製自精鍊鋼質。不比別種之脆薄易壞。每片可剃鬚之次數更多。用之十分經濟。

上海江西路三六七號
華商新華行獨家經理

何在
保障穩妥的一儲蓄部
交通銀行儲蓄部
天津法租界四號路
電話三一八六八

以顧客利益爲前提
天津浙江興業銀行
代售關金兌換券
零星整數　均可代辦　結價低廉
本行行址：法租界廿一號路勸業場對過
電話二○○五一：三三三四六　二五三九：三三八四六
◆河北分理處◆
單街子東口　電話二二四○五
河壩分理處
英租界河壩道海關對過
電話二八一七　三○六八
一處結價
三處均可換取

中原商業儲蓄銀行
資本國幣壹百萬元專營各種存款放款匯兌及商業銀行一切業務並另撥資本專營各種定期活期儲蓄存款
優點
存放款利息優厚
放款利息克己
手續簡捷便利
時間延長
地點最適中
營業時間
商業　由上午十時至下午五時　星期六照常
儲蓄　由上午十時至下午八時　星期六照常　星期日下午二時至八時
部　星期日休息
行址　天津日租界福島街八號
電話　二一五五（二三五）　三四六二　三五七七

金城銀行
增設
代理保管部
學費
匯兌免費利息特厚
備有詳章承索卽奉

鹽業銀行
儲蓄部
本行爲提倡社會儲蓄起見特設儲蓄部專辦儲蓄事務基礎鞏固利息優厚手續簡單凡合於養老教育婚嫁日常生活及一切個人家庭團體之各種儲蓄應有盡有章程函索卽寄
儲蓄存款種類
（一）定期儲蓄存款
（二）本息合計定期存款
（三）整數儲蓄存款
（四）存本取息儲蓄
（五）整存零取儲蓄
（六）零存整取儲蓄
（六）活期儲蓄存款
本行自民國四年成立股本一千萬元已收股本七百五十萬公積金各項共五百餘萬元
本行地址天津法租界八號路電話南局
三○八二　三三○八二
三○二一○　三三九六○

服務社會
中外匯兌
手續便利
天津中國銀行
國內分支行一百餘處
本市內分設六辦事處
一切克己
各項存款　各項放款
押款押匯　自建貨棧
代售關金

換取百壽圖！
前次秋季減價期內　隨貨奉贈五彩精印百壽圖　只因一時趕印不及　故暫發存證　定期換取　奈中間數被艱辛　延隔多日　以致累次推期　本莊抱歉殊深　刻已加工印就　精彩百倍　望持證各界主顧　隨時前來換取爲荷
利豐綢緞莊謹啓
法租界梨棧大馬路

北寧鐵路簡明行車時刻表　中華民國二十年四月廿二日重訂

下行車

站名	第七次	第三次	[illegible]	第五次	[illegible]	[illegible]	[illegible]
北平前門開	八.五○	八.二五	一一.一○	一六.○五	一七.一五	二○.一五	
豐台開	六.二四	八.五五	一一.四五	一六.四五	一七.四四	二○.四八	
天津總站開	九.二六	一一.一六	一四.三四	一九.一六	二○.一一	二三.四一	
天津東站開	[illegible]	[illegible]	[illegible]	一九.四五	[illegible]	[illegible]	
塘沽開	一○.四八	一二.三三	一五.五六			一.○○	
唐山開	一三.○五	一四.三○	一八.二○			三.三○	
北戴河開	一六.○四	一七.一六	二一.二五			七.○九	
秦皇島開	一七.一三	一七.四○	二二.○一			七.三七	四.四五
山海關開	一七.五五	一八.○五	二二.四○			八.一五	一○.二五
錦縣開		二三.一五	三.一五			一三.○五	一一.一五
溝幫子開		一.○○	五.○七			一四.三五	一二.三四
大虎山開		二.○五	六.一二			一五.三八	一三.二○
皇姑屯開		五.三○	九.一五			一八.○八	一五.三八
南滿站開		五.五五	九.三五			一九.一五	一七.一五
遼寧總站到		六.○五	九.四五			一九.五五	一七.四五

上行車

站名	第四次	[illegible]	[illegible]	[illegible]	第八次	[illegible]	[illegible]	第十八次
遼寧總站開	○.一○	六.四五	九.五○	一四.二○				
南滿站開	○.四○	七.一○	一○.二○	一五.○○				
皇姑屯開	一.○○	七.三○	一○.四○	一五.二○				
大虎山開	五.二○	一一.○三	一四.○○	一八.三○				
溝幫子開	六.二八	一二.二五	一五.一○	一九.四○				
錦縣開	八.一○	一四.二○	一六.二五	二一.二○				
山海關開	一三.○○	一九.五三	二一.五五	二.五○	五.五五			
秦皇島開	一三.四五		二二.二八	三.一四	六.二二			
北戴河開	一四.一四		二三.○六	三.四○	六.五二			
唐山開	一七.一○		二.二○	七.○五	一○.二三			
塘沽開	一九.三三		五.三三	九.一二	一二.一二			
天津東站開	二一.四五		[illegible]	[illegible]	[illegible]	八.○一	九.一五	一六.○○
天津總站開	二二.○四		七.○六	一○.四八	一四.二九	八.二一	九.三六	一六.一三
豐台開	二三.三六		九.四六	一三.五四	一七.四七	一○.四二	一一.四五	一八.四八
北平前門到	○.三四		一○.一○	一四.二五	一八.二○	一一.○九	一二.一二	一九.一五

說明
一　平吉直達特別快車第三及第四次每日開行
一　平浦直達特別快車第二○一及第二○二次每日由北平浦口雙方對開

招標承辦機車展期開標廣告
本銀行等代北寧鐵路局招標承辦機車原訂十二月二十一日在路局開標刻經重定改爲民國二十一年三月二十二日下午三時仍在路局當衆開標特此通告
中國　金城　鹽業　銀行啓

愼昌鐘表眼鏡公司
大減價大贈品展期二十一天
啓者敝公司前在減價贈品期內曾因津變以致賜顧諸君因交通梗阻未獲賞臨玆者時變救平敝公司爲酬謝主顧續展日期起見由今日起所有大減價大贈品辦法展期至二十六日爲止恐未週知特此謹佈尙希各界惠臨無任歡迎又外埠函購一唱片辦法特爲奉達凡買唱片無論買贈均按片數計算每片附郵費一角每打附郵費一元兩打一元五角三打兩元唱機每部附郵費一元以此類推外埠匯兌不通之處郵票代價九五計算
法租界梨棧大馬路愼昌鐘表眼鏡公司啓
電話三局三一四六

法租界八號路
上海銀行
用眞誠的精神爲社會人士解決金融問題

摩登呢絨綢緞商店
因他都是直接來貨所以定價非常之低

（電話 六二六號） 光明社旁

本店現在法租界盧牌電車道春和戲院左首開設分店先行交易 務請 賜顧諸君惠臨竭誠歡迎 電話三局三八三七

託公司 中一街一號 （主任）愛溫斯君 （會計）法克斯君 （助理會計）東伯利君 （書記）盧紹君

龐納富 董唐 大律師通告

本律師茲受天津中原股份有限公司 中原商業儲蓄銀行 聘為常年顧問所有關於該公司銀行法益皆歸本律師依法保障特此通告

事務所法租界六號路八十三號

聞

顯妣梁太君開弔日期因天津事變改為十二月十九日仍在津特一區浙江義園舉行哀此奉聞

如蒙 賜唁請寄 天津義租界西馬路四十五號本宅 北平西長安街益壽醫院

孤哀子毛羽鴻凌 書 稽顙

律師李懷亮啟事

鄙人自辭去最高法院庭長後在平津兩處執行律師職務 接洽地點 北平西四巡捕廳胡同三十二號電話西局一三四八 天津英租界十七號路五十六號電話南局三五八五號

中醫郭眉臣現已到津

寓法租界廿三號路恒和第二里三號（卽南洋兄弟煙草公司對門）

凡購百花連理霜一罐 特價六角半 當場抓彩

有得五十兩銀元寶希望

貴族式的……雪花膏 平民化的……價錢

品質，色，香，無一不在夏士廉之上。慣用者一望而知。豈容誇張。每罐十兩，祇售六角半，却比牠要便宜十倍。

每罐贈彩券一枚。當場換彩。贈品有五十兩及一兩元寶，香烟等，券券不空，主顧先驗彩權然後換彩 各大商店稻香村均有出售 贈彩處光明社對過森記稻香村 （總經理）天津法租界二號路新亞商業公司 電話三二八四八

六代儒醫許鹿苹遷回國民飯店門診

張月心女醫士專醫子宮

啓者凡我女同胞有患乾血癆症經血不調或前或後赤白帶下痛經停經腹中結塊血崩倒經子宮寒冷閉子宮出血滑胎一切喘嗽吐血癆等症月心有祖遺秘方專治婦女界各種重大暗疾又加以研究數十年精製種子良方服後立有種子卽可育麟純柔良方效驗無比諸病藥到可除如患斯疾久治不痊請來一試便知言之不謬也 英租界十號路樹德里三號

中醫王雨臣臨時診療所通告

門診 上午九時至十一時 在法租界泰康商場二樓電話三二一七 下午二時至四時 西頭雙廟後本寓電話五局二四九三

在英租界廣東路球場西門牌一百六十二號 借用電話三一六七一號

中法儲蓄會特別啟事

各儲戶公鑒津變以來儲戶住址多半遷移本會收欵人員每因各戶新居地址不明無從收取會欵現距本年十二月份開獎期甚近務請遷居各戶迅將新居地址詳細示明以便轉知收欵人員前往收取特此登報諸維垂詧是荷 P

法租界樓房舖面房廉價招租

今有樓房二十餘間舖面房八間坐落在綠牌電車道工部局對過大玻璃窗煖氣鍋爐電燈自來水應有盡有最合於洋行機房商號租用今欲廉價整租有欲租者請駕臨法租界西開五十六號路門牌二十號昇昌洋行面洽可也 昇昌洋行謹啓 M

招請工程師

某人工廠招請機器工程師一位須國內或國外大學校畢業並在機器廠有五年以上實際工作經驗爲合格願就者請書明詳細履歷及希望月薪數目投函新中國廣告社十一號信箱合則函約面談 M

鴻典齒科口腔科醫院

▲專治口內奇症 ▲特設小兒脫齒診察部 ▲專鑲各種義齒

開診時間 上午九時至下午六時 出診隨時 法租界廿六號路綠牌電車道東亞醫院迤東新式樓房便是

津市新聞

寒風凜冽救此貧黎 兩粥廠昨開始施粥
領粥人女多於男共數千人 少婦携兒抱女去因爭粥子泣女號

救濟全市貧民、歷年冬季、向有施粥廠之設立、各粥廠率委託各慈善團體負責辦理、以往成績卓著、受惠之貧民、無不稱贊、本市救濟事業聯委會、迭次討論、本年施粥問題、決定設粥廠四處、一切辦法、仍本往年成例、其西廣開清化寺、及河東地道外湯家口之兩處粥廠、已於昨日提前開始施粥、餘大舞台之兩粥廠、正在籌備中、於日內亦卽施粥、此外本市東門臉東之女醫局丁大夫特捐洋六百元、託救世新教會、在女醫局隔壁、施放小米粥、每日就食之貧民達數百人、記者昨分赴各施粥廠參觀、茲將所得情形、分誌於左、

西廣開粥廠領粥多婦女

西廣開粥廠、往年爲公善社主辦、今年仍由該社負責、西廣開位於津市西郊、地處偏僻、居民以下等無業遊民爲夥、上午八時、卽行開始施粥、至正午十二時止、附近貧民、三五成羣、紛紛去領粥、統計約三四千人、皆衣服殘破、面色黃瘦、於寒風凜冽中、呆立、粥廠門外、其中婦女較男子爲多、少年婦女、懷抱手携子女、領得粥後、令其子女先食、自己後食、每因爭食、子泣女號、苦狀至淒慘、

清化寺粥廠煮粥八大鍋

公善社在清化寺主辦之粥廠、計搭蓆棚二十餘所、男女貧民飽粥、須自備碗筷、統計昨日自上午八時起、至正午十二時止、前往就食之貧民、計大男一千一百零五人、小男一百二十三人、大女一千四百四十八人、小女二百八十三人、共計三千零五十一人、該粥廠已備米一萬零八百九十斤、煤三萬五千零四十斤、水二千八百九十六担、昨日共煮粥八大鍋、計用米一千零四十斤、用煤九百六十斤、水一百零四担、昨因係第一日、附近貧民、多不知曉、故人數較少、預定今日當較昨日增加也、

東門臉粥廠食粥交銅元

東門臉粥廠、規模較小、粥廠已自本月四日起施粥、就食者、多東馬路及天后宮一帶之乞丐、食粥人須交一大銅元、據統計、四日食粥者、二百七十八人、五日八百四十八人、六日八百九十五人、七日九百十一人、又第八自治區趙聘卿、李澤霖、已與救濟事業聯合會接洽妥當、在該區設立粥廠、救濟全區貧民、不日卽行施粥云、

津變工商界損失估計約三千萬元
吳局長召全體職員訓話

社會局長吳甌、昨爲報告津變後地方治安維持情形、及嚴諭公務員處變盡職、努力工作、特於下午二時、召集局中密書、科長、及全體職員九十一人、在禮堂訓話、略謂、十一月八日津變以來、本人奔走各方、謀安定社會、救濟難民、未遑與同人聚談、方事變之起、謠諑繁興、人心惶惑、幸經保安隊警努力將便衣匪徒迅予捕殺、雖有二十六二次事變、亦經撲滅、敵未得逞、現當局對於維持地方治安、業有相當辦法、及確切把握、敢信狡謀到此已窮、同人在此期內宜各安心照常服務、並加緊工作、緣本局職掌社會行政、善後救濟、尤應積極施行、如振濟難民、救撫傷亡、已隨時趕辦、本屆冬振、議決擴大舉行、凡此均須本局同人、詳細規畫、迅速施行、又此次工商損失、估計不下三十萬元、應如何設法興復、悉屬本局當前急務、責無旁貸、故在國難市變期中、本局工作、較平時尤爲重要、卽較他人、宜格外精勤、務望同人和衷共濟、克盡厥職、勿落人後、本人爲顧全同人往返便利計、特縮短工作時間、改爲上午十時至下午四時、中間並無休息、俾與戒嚴時間不相抵觸、同人宜加緊工作、加增效率、方不愧職守、惟在此事變期間、考核勤惰、亦未便過事姑息、嗣後如有無故不到、時逾三日者、查出扣薪記過、五日不到、卽行撤差、其有按時到班供職、格外勤勞者、亦當優予褒獎、藉昭激勵、望同人凜念國難、矢勤矢勇、毋乖職守、互助合作、破除畛域是爲至盼云云、

八區長呈請縮短戒嚴時間
便利商家交易

津地變後情勢、近日已漸緩和、惟因戒嚴時間限制、商家交易、仍多不便、尤以小本營生、均感停業之苦、現市八自治區長等、爲救濟時艱、維持市面、昨（八日）特聯呈市府、請轉戒嚴司令部、准再將戒嚴時限縮短、以便民商、又本市銀行公會、亦有同樣之請求、

張學銘昨返津

市長張學銘、日前赴平、晤張副司令、報告津市狀況、昨晨九時、由平動身、十二時返津云、

對商民不得橫暴
違者以該管長官是問 公安局令屬凜遵勿違

本市公安局、以民爲邦本、理應保護、昨特通令所屬各區所隊、對所屬長警、務須嚴加訓誨、凡與商民接洽事宜、務須和靄、不得以橫暴相加、原令云、爲通令事、照得保衛治安、維持秩序、爲警察之天職、本市乃係華洋雜居之地、內政外交、關係尤爲重要、警察行政命令、指揮職權、原不可放棄、而較重緩急操縱、要貴有權衡、警察對於人民、雖取干涉主義、警察手段、務須和平、且人民爲國家之根本、理應保護、以增福利、警察爲人民之模範、更須謙讓、以聯絡感情、勿以戰後而失常、合仰各區隊、對於所屬長警、務須嚴加訓誨、凡與商民接觸事宜、務以和靄爲本、不以競爭決勝爲能、自此次通令後、倘有以暴橫加之於民、一經查出、定以該管官長是問、決不寬宥、合卽令仰查照、卽便轉飭所屬一體凜遵勿違、切切此令、

日租界防禦工事一方撤減一方增
日總領再佈告解嚴

日租界旭街南端梨棧之防禦工事、昨（八日）已由日方撤減、並將値崗檢查行人之日兵、暫行減少、同時沿河沿三井洋行屋頂堆集之沙袋、亦經撤除、惟設置之砲位、則仍舊、意在對外造出緩和之空氣、骨子裏實嚴重如故、老九章後身擺渡口一帶之防禦工事、已行加高、閘口等處防綫之電網、延長直入河內、凡此均足證明日軍備戰之準備、並未稍減也、又日總領桑島主計、昨（八日）並發出通告、實施正式解嚴、原文如下、爲佈告事本租界自十一月二十六日以來、業經通告戒嚴在案、茲自本月五日午前零時起、實施解嚴、望中外人等、務各安居樂業、毋相驚擾、此佈、

日兵卅名
昨晨由津赴平

東北事變發生後、北寧每次客車、均有武裝日兵三五人或十數人、往來關內外、及平津道上、昨晨九時半、又有日兵三十名、全副武裝、由津搭車去平云

反對劃中立區
津浦黨委會通電

津浦路黨務整理委員會、昨發快郵代電、反對劃錦州爲中立區、請全國一致主張、以保主權、

日商店華員將聯合辭職
討論善後辦法

暴日侵我遼吉、禍我津沽、凡稍具血性之同胞、莫不誓寢其皮、而食其肉、津市日人所營之洋行商店等、供職者、多係華人、因鑒於日人欺我太急、處此情形之下勢不能再與日人作奴隸、故昨日有某行華員趙君等數人、擬聯合津市所有在日商店供職之華人、召開會議、討論自動辭職、及一切善後辦法云

日軍七名昨往特三區巡查
全副武裝意在尋釁

日軍七名、於昨日（八日）下午二時十五分、各持步槍及盒子砲等、赴特別三區地界巡査、意在挑釁、並携帶電線甚多、於中義交界沿河之壽豐麵粉公司、久恒木廠一帶、往來偵視良久、復登木堆上東向瞭望、始乘載重汽車於四時許離去、

華界恢復原狀 商店均開門營業
惟大商店僅通一門 發生要事隨時呈報副部

本市近來謠言甚盛、而一切狀況、確已逐漸回復原狀、如大胡同、估衣街、各圍城馬路商店、已全體復業、但爲防患一起見、稍有資本之大商店、多僅通一門、商務印書館、中華書局、自上月八日津變發生後、以各學停課、亦相繼輟業、昨以各校不日開課、昨均開門營業、惟各住戶之遷居英法租界者、均未遷回、至南市一帶、以適在火線、商店尙十九閉門、行人稀少、游其地者、不覺淒涼欲絕、德昌當內、每日貧民前往典當者、門爲之塞、統計日約數千人云、

又訊、本市便衣隊、兩次造亂、幸經我官警之奮勇防堵、市面已漸恢復、張公安局長因天津華洋雜處、宵小一時難期肅清、故仍淸査戶口、嚴行防範、並將每日之防範情形、逐日具文呈報市政府、轉呈副司令行營、及河北省政府、以憑核辦、茲悉行營以津變已平、治安恢復、特於昨轉令公安局、嗣後對於防範便衣隊情形、除重要事項、應隨時具報外、其普通情形、可免予逐日具報、以利公務云、

韓顯斌女士功德無量
＝施玉麵五萬斤 放棉衣五千套＝

本市二次變亂後、謙德莊、南門外懷慶里、西廣開等被災區域貧苦難民、無不叫苦連天、韓顯斌女士、鑒於本市空前之奇災、發其惻隱之心、於日前定購玉麵五萬斤、趕製棉衣五千套、委託華北災賑會、及張君仲三、分赴各災區散放、已於昨日出發查放、計謙德莊一帶、已放玉麵五千斤、棉衣三百餘套、西廣開放玉麵一千斤、棉衣六百餘套、其餘災區、正在查放中、一般受惠災民、當此砲火餘生、無衣無食、得此振濟、無不欣形於色、查本年津埠貧苦情形、較往昔相差不啻數十倍、韓女士慨然救濟活人無算、津埠不乏慈善之士、倘能聞風興起、繼續救濟、則功德無量云、

喚醒民衆四種標語
請公安局飭屬保護

市整委會、印就日人侵佔東三省標語四種、擬粘貼華界各馬路、以資喚醒民衆、於昨函請公安局、飭屬保護、文云、逕啓者、本會茲印就日人侵佔東三省紙製標語四種、擬於卽日粘貼華界各馬路、以資喚醒民衆、知恥救國、相應函達、卽希查照、飭屬一體保護爲荷、

預防腥紅熱症
公安局令轉諭商民

法租界近來人口驟增、忽發現腥紅熱症、已被傳染者有二八、已有一人喪命、法國工部局除設法消毒外、並函公安局飭屬預防、公安局准函、除函社會局外、轉令各區所隊、一體嚴防、昨通飭各區所隊、論商民人等、一體嚴防傳染云、

各縣營業稅歸縣府辦理
財廳令各縣速解欵

河北省營業稅、財政廳派定灤縣等十二縣專員、並劃全省爲四十區、每區派稽征員一員、巡行視察、藉策進行、開辦以來、稅收寥寥、徒靡國帑、財廳因各員毫無成績、當將各專員稽徵員一律撤回、卽着由各該縣長振刷精神、負責徵稅、現各專員稽徵員、已紛紛奉令來津、該廳刻以庫空如洗、需欵孔殷、昨特令各縣府速將營業稅秋冬兩季稅欵、徵齊報解云、

徵集水產標本 改進捕撈製造
實廳限期令縣呈送

河北省實業廳、奉實業部訓令、以我國江海廣袤、湖沼甚多、水產物品、本甚豐富、祇以捕撈製造不得其法、遂至舶來品、乘機侵入、金錢外溢、每年何可數計、若不設法改進、後將益甚、茲擬向各地徵集水產物標本及漁船漁具等模型圖表、詳爲審查、專館陳列、以備考鏡、而利改進、茲製訂徵集辦法五條、隨令頒發、令仰於二十一年二月以前、集齊送部、以便陳列、該廳奉令後、昨已轉行各縣遵照徵集水產標本及魚船魚具模型圖表、限於本年十二月底呈齊、以憑彙轉陳列云、

「征倭論」到津
北洋廣告公司代售

征倭論一書、爲南京內政部顧德柏先生所著、內容詳述暴日不能作戰、戰亦必敗之理由、國人一閱此書、則可明如指掌、全書共十餘萬言、計分九章二十三節、幷附錄十七則、東北三省明細地圖一幅、裝訂一厚册、每本祇收回印刷費二角、如學校團體購買十本以上、本市按七折、外埠按八折、外埠寄費、律免收、此書本市法租界四號路北洋廣告公司發售云、

布路洋行 印度綢緞莊

本行運到大批絲絨花素綢緞顏色新奇爲酬謝主顧一律大減價一個月

特別大減價

天津英租界中街一四八號 電話三局三二七二號

元興茶莊支莊

優待長期顧客 層層便利！處處誠懇！

凡長期購茶之代數商店或飲主均可立計數摺

（一）此計數摺將每次購茶錢數記載摺上以便至期領取佣

（二）佣章程每元三分例如購茶十元佣三角餘者類推

（三）本莊特備三輪送貨車數輛又有載重汽車一輛專爲主顧購茶送遞迅速

（四）凡本市內無論多寡均可隨時送到不另收費

（五）本莊營業不時提倡如在舉行推銷奉送贈品時期不但佣照例記數一切臨時利益仍可依章享受

總店天津北門外 電話（二）三七五五 （二）三七五四

支店法租界天增里 電話（三）二九三〇 C

東法奶品公司

消毒牛奶四大特色

（一）巴士特氏機器滅菌經久不酸

（二）維他命蒲盧坦元素完全存在

（三）機器裝瓶洗瓶奶質清潔異常

（四）冷服熱水溫服均可萬勿煮騰

美國荷蘭種牛 奶質富厚 價値低廉

如蒙惠顧 電知卽送 歡迎參觀牧場

本公司設在法租界中街伯福大樓十一號 電話南局二三三五號

開獎贈了

本場所贈出第二期花紅票於本月十日下午一點在本場樓上公開開獎屆時希請 惠顧光臨指導一切

天祥市場提倡營業部啓

卅年咳嗽一旦全愈

漢植患咳卅年每至冬令不能安眠痛苦備甚服咳嗽藥不下數十種有治之一時或有完全不效後由友人介紹謂「萬咳寧藥片」實能根本治咳卽向梨棧大街北洋廣告公司購買三瓶備服二瓶咳止痰化迄今數月未見復發尙餘一瓶適有友人患傷風甚劇贈其試服一日後咳竟全愈身體亦舒暢由此觀之「萬咳寧」爲治咳神藥特此登報爲同病者介紹幸患諸般咳嗽哮喘不息望勿雜藥亂投速服「萬咳寧」保證永遠除根當時見效勿以鄙言爲河漢也價目每瓶七角 北平張漢植啓

代售處 總代理法租界明記稻香村 法租界北洋廣告公司 隆泰 奇香居 生春陽 華美藥房 唐山中德藥房 綠牌電車道顧記稻香村 東天仙仁記稻香村 林記稻香村 估衣街華新藥房 廣

坐藥化血丹

專治婦女赤白帶下子宮受風受寒經閉不通數月不見氣塞淤塊猩血凝滯腹脹成形多年痼疾痔瘡等症湯藥決難功效速用此丹一日夜確保痊愈孕婦忌用藥後病化血水隨便溺惡露皆下每付四元另有用法永德藥房經售 北平代售打磨廠西口內義成厚西長安街三順和東四牌北廣順公東珠市口廣盛隆

注目 西法斷癮

德臣氏戒煙專家包戒鴉片嗎啡白麵與衆不同純保科學新法療治非市上所賣之藥不用麻醉神經頂藥不吐瀉非常便勿論新舊老癮保在十二小時以內戒除在斷癮期親友隨日來看無限制服藥片刻沉睡次日早晨街市遊玩四日出院百病皆無本醫士備有寬闊清潔宿舍四眠合週到無不應用不同別家將戒煙人看成病夫並加許多限制以上之論如不驗退回不收言戒者駕臨法租界泰康商場二樓永德藥房接洽家中自戒購藥均可 W

體育

世界足球術近狀
英總會與萬國會各樹旗幟
青出於藍英國不及歐大陸

曾衍寄

溯自英國盛行近代足球遊戲、固自任爲斯技之鼻祖、改善法規、俾萬國得所準則、而彼邦之熱心人士、亦努力于倡廿冬季運動、普及蹴球文化諸士、宣揚英國足球之眞精神、從事傳道工夫、其所貢獻於萬國體育、功績偉大、世人亦共推戴其爲師表也、

邇來英國足球總會、常資遣精銳代表隊、遍遊歐大陸、表演示範、而各國相率做者、願作門徒者邀聘英國著名球員、担任指導、從基本技術及理論、認眞研究、迨自一九〇六年以降、英人遍歷歐大陸各國都市、從事教授足球者、不下數百名、而諸國足球會之有財力者、間有聘教練專責者聘富有經驗幹者多名、助襄指導事宜、於此可見斯技之普及、各國均不遺餘力、而受傳道者大使命之英國足球教師、旣多爲著名國際選手、在教授斯技之理論及實際、恒覺足球險惡、鍛錬身體而外、兼收三育並進之效益、且感指導足球技巧、一旦身當其任、亦需切實之學問、良非若一般想像以爲家常茶飯事也、

北歐民族傲習足球之靈敏精熟、首推第一、隨後中英歐羅巴諸國勃興、大有後來居上之勢、尤以德意志奧大利及拉丁民族、更育成巧妙多能之足球人材、由此觀之、英國——尤以英格蘭、傳授斯技引循正軌、藉指導實際示範、闡明理論之本末、修養德性之訓練、雖歷長久年月、費盡心機、始獲初願、固亦不料各國能獲今日急激之普及發達也、曾幾何時、歐大陸諸邦、羣相慫恿組織萬國足球協進會、統轄國際足球行政事宜、蓋新興足球國家、對於斯技之概念及見解、未免迥異不同、而英國則偏執此種革新思想、有損其昔爲師表之威光、及因球員業餘資格解釋相歧、複雜情由、脫離萬國團體、昂然獨立、是後頗有各方勸誘、和好合作、至今尙未成議、實爲足球史之一憾事、

吾人須知足球規則、萬國憲章與英總會之法規、微有不同、英人自尊心大、以爲足球始創、應自任爲立法者、而萬國足球協進會、則主張純正業餘運動之眞精神、認定支配全世界斯技行政一致遵守獨定之規則、茲略述其差異之點、如比賽裁判解釋、英國微有不同、而英人規定絕不始審員傷球員之補缺、此爲顯著之一例、餘不贅述、今夏萬國團體建議創辦世界足球錦標賽會、似有表白獨立之意態、識者莫不憂慮英國足球總會、或懷妬忌念頭、感情必形疏隔、前途更形悲觀云、

足球行政規則分別、茲姑勿論、惟吾人須切實認識歐大陸足球之藝術程度、近年漸將凌駕英本國、使吾人齒樂道「青出於藍而勝於藍」斯言確非妄謬、蓋二年前英格蘭遠征代表、曾以三比四見敗於西班牙、歐大陸獲此勝利、羣雄亦抱野心、奮善奮鬥、於是德奧各得和局之成績、迨於今春英格蘭精銳代表遠征巴黎、竟以二比五大敗、此訊發播英國、足球人士莫不愕然失色、有如晴天霹靂、心寒膽裂、同時蘇格蘭勁旅、初以零比五負於奧大利所敗、繼復以零比三受辱於意大利、最後與瑞士業餘明星一戰、亦以二比三見敗、名譽墮地、莫此爲甚、於是英人輿論一時譁然認爲國恥、且據斯技評論專家薩甫氏及英球隊幹事、曾選手往柏林目擊德奧國際足球賽、亦堅認「歐大陸之球藝、確已達到最高水準、自成一家、雖傳統稱雄之英國、亦不得不甘拜下風、所謂「一山還有一山高」、歐大陸足球之進步、及球藝之精華、殆非報紙誇大捧場、有以致之、堪爲吾人謳歌步武者也、吾華足球界除訪南洋各地以外、宜早抬頭猛醒、前往歐洲大陸探討研究、若無機會、尙望在國內南北聯絡、共相勗勉、一致對外、第九屆遠東運動會和局之辱未消、諸同志祈努力努力、

田徑全能賽規則

民國廿年全國運動會 中華全國體育協進會審定

第二條　每一運動員應按照秩序册上所指定之號碼、將大會所備給之號布、佩帶於胸前、三百米或三百米以下之徑賽、每一運動員應佩兩個相同之號布、一在胸前、一在背後、

第十八章　比賽順序

第一條　各項運動中運動員出賽次序、應由大會主管者抽排之、秩序册中運動員之名單、即按其抽定之次序分繕排印、

第二條　田賽運動員、按秩序册中名單之次序、輪流更跳或試擲、

第三條　運動員在田賽運動及徑賽運動中、均有加入之項目、而二者適逢同時舉行者、田賽裁判員應准其不按秩序册中之次序試跳或試擲、

第四條　徑賽運動員應用抽籤法決定其起跑位置、抽得第一號者佔裏圈、第二號在其右旁、餘類推、

第五條　三千米或三千米以上之徑賽、如參加者人數過多時、不能由個人抽定其起跑位置時、得以團體爲本位抽排之、而各單位團體得各以其成績最著者列於前排、餘者各按其位置縱列於後、

第十九章　成績丈量

第一條　低遠近之成績、高用生的米突爲單位之鋼尺丈量、

第二條　丈量田賽擲部及跳遠比賽之成績時、尺上顯示讓度數量之一端、應由裁判員在起擲或起跳之處執管、

第二十章　隨從扶助

第一條　隨從者及非身與比賽之運動員、不得在起跑線或在比賽進行中陪伴正在比賽之運動員、

第二條　比賽進行中、如未經總裁判或裁判員之允許、運動員不得接受他人之扶助、或接補品之供給、十六基羅米突（十英里）以下之徑賽、任何人不得予任何運動員以扶助、或供給提補品、

第廿一章　成績相等

第一條　各項比賽之結果、如有運動員二人或二人以上成績相等、不能判分名次之高下時、應按下列之方法解決之、

第二條　如有運動員二人或二人以上、在跳高或撐竿跳高比賽時跳過之高度相等、應令此成績相等之二人或數人、在其最後一次共同失敗之高度上另行試跳一次、若仍無結果則應降低至最後一次跳過之高度上、再行試跳一次、如此增高或降低、至其勝負完全判分爲止、

第三條　田賽之以遠近定勝負者、如遇運動員成績相等、應另行試跳或試擲一次、以判分其勝負、

第四條　田賽中因成績相等、而作額外之試跳或試擲、其成績用以解決運動員之名次、

第五條　徑賽中如有並列於同一名次者、必須由總裁判指定時間及地點、重行決賽、不得由並列者平分或用抽籤法解決其應得之分數及獎品、

第廿二章　抗議

第一條　口頭抗議　在比賽始前或比賽中、亦可適用、但仍須隨即補具正式抗議書、連同保證金十元、于比賽終了後一小時內提交審判委員會、此項保證金、如審判委員會認其抗議爲無理由者、得沒收之、（未完）

萬國足球賽
本週比賽秩序
甲乙共十三組比賽

萬國足球比賽會、日前宣佈本星期之比賽秩序列下、

今日比賽

意水兵—新學　二時半　英球場

十二日（星期六）

甲組

西商—英兵D部　英球場

南開—法公學　南開

英兵機槍連—意水兵　英兵營

乙組

西商—振津　振津球場

南開—英兵斯達夫　南開場

新學—英兵D部　英兵營

十五連—猶太　馬場道

英兵機槍連—南開　南開

十三日（星期日）

甲組

英兵總部—英兵B部　英兵營

乙組

俄國隊—德國隊　英球場

猶太隊—法公學　英球場

意大利—英兵B部　英兵營

體育界郵筒

參加萬國籃球比賽隊負責人鑒　請於即日到正廣和、與羅克斯堡接洽比賽事、　楊鈞啟

白貓隊鑒　示悉、敝隊准於本星期六（十二號）下午一時半赴貴場領教、望早覆本欄爲盼、或電知總局二四四零號、找楊其昌君可也、　哈哈體育會啟

緊要聲明

啟者、黑貓體育會因故無形解散、事前刻有二寸之長方牛角「黑貓體育會」圖章一個、因部人在開灤觀看北風之戰、不慎將該章失落、今因有意進行復活黑貓體育會會務、又刻妥蛋圓形橡皮章一個、所有前章無論落於何人之手、均作爲廢物、且用章時均附有部人之紅墨水之簽字、否則無效、恐有冒名招搖、用特聲明、幸希公鑒、　黑貓體育會負責人陳皮梅啟

體育小消息

▲津跳欄名將陳振東、最近努力練習不輟、成績優越、四百米中欄達六十秒云、（飛）

▲樹人中學籃球隊、自李世琦任指導以來、大有進步、將成爲津市勁旅之一云、（吹）

▲萬國籃球比賽會、前因時局關係、未能舉行、現擬於十四日開始舉行云、（雷）

上海市女子排球明星隊

（上）明星隊在復旦大學練習時之情形　（下）明星隊全體合影　顧光瑜贈刊

公餘體育會籃球隊啟事

津市諸籃球隊鑒、敝隊成立伊始、球技幼稚、望諸先進時加指導是幸、茲將隊員姓名列下、

隊長　羅新元、

副隊長　譚家祺、

幹事　郭珍、李鵾年、

隊員　孫金桂、姜璐、鄭墨林、曾金聲、王毓振、劉泗新、黃本榮、李玉璋、于伯年、最盧、譚家彥、楊廷柱、楊光霖、賈文潤、石小璞、高友清、張竹心、張振鏞

公餘體育會籃球隊啟

平師大建滑冰場
體育會自動捐欵

〔北平通信〕師範大學體育會、近以時屆嚴冬、滑冰爲最適宜之運動、擬援照往年成例、請學校鋪設冰場、但該校當局以經費困難、無力鋪設、該會昨經議決自動捐欵建築、事已徵求會員、每人納會費洋一元、入場不另取費、凡非會員則於入場時、酌收入場費五分云、

你願意拿豆餅哺小孩麽

這是當然不願意的那末爲什麽要把「脫脂煉乳」哺孩子呢？黃豆是人人知道富有滋養的但是黃豆經榨去了油所剩的渣做成豆餅一定沒有人再去當作食品因爲其中滋養料已經榨掉所剩的都是與人體無益的物料

脫脂煉乳和豆餅一樣是拿牛奶的脂肪提去所剩的渣料做成的故歐美各國都禁用脫脂煉乳哺孩你們既然不願將豆餅喂孩子爲什麽把脫脂煉乳喂孩子呢這種脫脂煉乳雖然價格便宜些却是不能營養嬰孩的惟有

飛鷹老牌煉乳

是用脂肪充足的牛乳製成的惠顧諸君務請認明罐頭上的飛鷹商標庶不致誤

贈華盛頓烟十枝裝一包即可得一彩券

獎額獎章均載於彩券之上

天津大美煙公司　經理花旗烟公司啟

天津中國實業銀行鈔票兌現地點

本行鈔票在營業時間隨時兌現凡遇例假或逾本行營業時間請人請至本行兌換所及本埠各銀號掛牌代兌機關照常兌現茲將各兌現地點列下

本行兌換所　宮北大街　永濟銀號　宮北大街　永信銀號　法租界西號路　恩慶永銀號　英租界小白樓　桐豐銀號　日租界旭街　天瑞銀號　針市街

江蘇名醫董曉初大夫來津

精理男婦大小方脈

寓法租界三號路中國旅館一號房　自動電話三三三〇〇號

時間　門診上午九時至一時　診金二元　出診下午二時至五時　診金六元　本租界外診金十元車費在外

仁昌線店

東馬路　洋廣雜貨批發莊

絨線毛線毛絨織品格外價廉　各貨門市零售仍按批發合算

設立臨時賣貨處業已開幕

地址法界惠中飯店南門華中路內　東馬路總號仍照常營業

電話　總號二三八二九　賣貨處三〇七〇四　P

天津物恒金店

出品捷速歡迎參觀

總店　分店　開設　法租界梨棧　日租界旭街　P

我國物質文明日漸維新本店爲便利主顧起見特製純銀夾銀美術禮品如盃瓶鼎盾風景肖像等頗求精美

牙科郎敬衡大夫啟事

鄙人在法界所設之分診處每日午前及夜間蒙各界諸君往診牙病或鑲補牙者頗多現因津市夜間戒嚴除每日上午八時至十二時在法租界照常診鑲外暫將夜間在法租界診病之時間停止改至義租界診治一俟戒嚴時間改晚時照常診鑲

現定時間　每日早八時至十時在義租界　上午十時至十二時在法租界　下午一時至九時在義租界

醫寓義界三馬路東首十七號電話四零四八九　法界天祥東門對過裕華里十三號電話三一一六九

天津法界盛錫福啟

皮帽最美觀　價錢特別廉　另外有贈劵　白得五百元　大批海溜衿　存貨二千件

價錢破天荒　每件十餘元　好機會快到　諸君快買帽　開獎在眼前

大陸廣告公司設臨時辦公處啟事

啟者敝公司茲以日租界交通不便特在法租界新菜市東二號路七十九號設立臨時辦公處辦公無論刊登何種廣告請惠臨該新址接洽爲荷　大陸廣告公司謹啓

冠生園一年一度大減價

只有三天了

各貨自七扣至九扣或買一送一各界幸勿失此良機（中西點心每件減售二分）

法租界馬家口電話三三三〇二

天津大陸銀行　股本五百萬元　總分行　天津北平濟南青島哈爾濱上海　營業　經營商業銀行一切業務兼營儲蓄信託貨棧保管等附業

老九章綢莊臨時分號廣告

天花……診療所

大陸銀行
公積金一百八十萬元
總分行　漢口南京無錫杭州 其他各埠及國外均有代理店及特約通匯機關

……主顧起見現已在法租界永安飯店旁設立臨時分號定於本月六日起開始售貨尙希各界主顧光臨是幸
電話三局三二九九號

主任醫師劉韶忱　醫師殷壽增
時間上午九點至下午九點　法界綠牌電車道東亞醫院對過電話三三九三一

經濟新聞

金融

標金漲九兩八錢
英美銀市仍趨俏

【上海八日電】金市漲九兩八錢、早市開盤六百七十八兩、最低六百七十七兩、最高六百八十七兩五錢、收盤六百八十四兩、午市開盤最低六百八十一兩二錢、最高七百兩、收盤六百九十七兩三錢、

【倫敦七日電】大條銀行市、近期爲二十便士又二分之一、遠期爲二十便士又十六分之十一、均漲八分之七便士、

【紐約七日電】銀塊合美金三角、漲一分、昨日本埠足金行市、每兩合洋九十元五角、

津洋厘返漲

昨日本埠銀元行市、
開盤　七錢〇分七厘三七五
最高　七錢〇分七厘
最低　七錢〇分七厘三七五
收盤　七錢〇分七厘五
銀萬漲五兩

本埠對外匯兌

昨日本埠對外匯兌行市如左、
倫敦(先令)二先令一便士又四分之一、
紐約(美金)三十四元半、
日本(行化)一百四十三兩、

上海洋厘續俏

【上海八日電】洋元行市、早市開七錢二分四厘五、銀萬漲一兩二錢五、銀拆開三錢、不變、

上海國外匯兌

【上海八日電】本埠對外匯兌行市計掛牌倫敦一先令十一便士又二分之一、日本一百五十六兩又二分之一、實價倫敦一先令十一便士又八分之七、日本一百五十一兩半、收盤倫敦二先令日本一百四十九兩半、

中國銀行報告（十二月五日）

流通券二一、七五八、九四〇元
現款一三、三六六、四四〇元
證券估價八、三九二、五〇〇元
存放同業四、七九八、〇〇〇元

海河公債基金

由二五委員會移交銀洋一百二十三萬六千四百十元〇三角二分、
十二月三日收三千三百十三元四角、
四日收二千五百五十七元四角五分
五日收三千四百八十二元四角九分、
連前共存一百二十四萬五千七百六十三元六角六分

匯兌

津申電匯不變

昨日本埠津申電匯規銀(行市、)開盤一千〇五十二兩五錢、

棉紗

上海期紗略漲

上海十二月八日電

	前場開盤	後場收盤
十二月	一五二、八	一五二、五
一月	一五二、四	一五二、九
二月	一五二、九	一五三、二
三月	一五四、一	一五三、八
四月	一五三、九	一五三、七
五月	一五四、〇	一五三、六

上海棉花微俏

上海十二月八日電

	前場開盤	後場收盤
十二月	三一、五五	三一、三五
一月	三一、八〇	三一、七〇
二月	三二、〇〇	三一、八五
三月	三一、九五	三一、八五
四月	三一、九五	三一、九〇
五月	三二、一五	三二、〇〇

英棉布恢復在華市塲

倫敦通信、抵制、貨與匯兌低落之結果、英貨輸入突增、其中關於棉紗棉布一項、據英貿務部發表之統計如下、(單位棉紗千磅棉布千碼)

	棉紗	棉布
十月份	五一七	五、八二六
去年十月	一八四	一、四二一
一月到十月合計	三、五七八	六二、一四二一
去年一月到十月	一、七四六	五三、二〇八

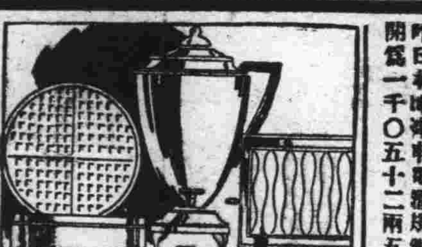

本陳列室備有各種電器
舉凡各國名廠出品無不齊備請來敝處參觀
英工部局電務處啟
英中街一百七十五號
電話三三六五六號

英商
福利公司
天津英租界中街
電話三一一三六

六十吋寬
純毛嗶嘰衣料
顏色鮮明
價目低廉
材料精美
每碼僅售洋六元五角

凡士林 白油膏
水火燙傷
應即敷凡士林
水火燙傷。不能事前預防。祇可用靈效卓著之凡士林治療之…凡士林白油膏。專治皮膚刀傷火灼爆裂等症。
英商老晋隆洋行有限公司經理
上海博物院路
分行　天津　漢口　廣東　香港　奉天
各大藥房均有經售購時請認明凡士寶藍印爲記

徵求五萬女子
試用
固齡玉牙膏
用乾牙刷刷三日後
牙齒光潔三倍
固齡玉牙膏，雙料精製，刷牙不必濕水，祇擠半寸，入口一刷，卽成濃沫，滿佈縫隙，除垢殺菌，能於最短時期，恢復牙齒天然白美，每日刷牙一次，三日光潔三倍，口腔亦更清爽衛生。(二八三)
各藥房百貨商店均有出售
美商同益洋行經理
上海外灘二十四號

贈券
奉上郵票五分請寄固齡玉牙膏一樣管此上上海郵箱一五六七號固齡玉牙膏部
姓名
住址
(庸二八三)

固齡玉
消毒牙膏

李景光代喻張菁芬女士聲明產權

今據喻張菁芬女士來稱座落北平南苑變泡，遺東有白畫田地二十一頃餘管業至茲將近十年毫無異議，有無賴份子勾結本族意圖霸佔委託代爲聲明，後凡關於上項不動產非經本人親自簽名蓋章無論何人爲任何處分均作無效等語，並委爲常年法律顧問前來爲此合代聲明如有侵害該女士一切產權者本律師職責所在依法保護卽希各界注意爲禱
本律師事務所北平北池子八十八號津寓日租界秋山街西首法租界光露路

新發明
清宮秘方
種子奇藥
性寶丹
外擦藥
八之恒情也今本齋生特研究一種外擦藥保證清宮禁藥之秘方其治陽痿能勃起堅持耐久與服藥不同並且師子尤其特長每瓶洋三元外埠加二角
代售處新成票行
天津法租界新新戲院旁

華芳牌香烟
妙

品質妙
裝璜亦妙
自吸宜
敬客亦宜

張澄君之公子

小兒身體何等發達
自他服了嬰孩自己藥片

此乃曾天下無數家庭之父母心滿意足之言因他試過此美味藥片知其確爲小兒優美之專藥凡小兒因腸胃失職消化不良以致不能循序長成者一服此片去其病源立即進步尤妙者此藥片效既偉人性復和平形又美鰥誠理想實現之兒科良藥也江蘇泰縣福音醫院藥劑師張君澄君云「小兒人立生時甚肥後因乏乳喂以乳糕遂患消化不良日漸瘦弱晝夜啼哭雖遍投消化藥品未有良效乃從蔡醫師之嘱投以嬰孩自已藥片竟告霍然體亦進步爰專書嗚謝以表微忱焉」
嬰孩自己藥片各藥房均有出售或直向上海江西路四五一號韋廉士藥局函購每瓶七角六瓶三元五角郵費不取

嬰孩自己藥片
使我康强喜樂

北寧鐵路管理局招商標賣路警繳回破舊帆布雨衣等件

本局現有舊帆布雨衣一千六百餘件及皮帶等物招商標賣願承買者即到本局庶務課看明貨物領取標單填明切實價格備函封固送交庶務課隨繳投標押款洋一百元掣回收據准於國曆十二月二十三日下午三點鐘在本局當衆開標以出價最高能及本局預估之價者爲得標特此廣告

啓新洋灰公司

~馬牌洋灰~

國產老牌 現貨充足

附屬出品 花磚方磚

總事務所 天津法租界海大道

電話 (三)三〇九一 (三)四一九七 (三)三六二四

超等 沙路條香煙

各大煙店均有代售

經銷處 天津法租界梨棧 南北洋煙公司 電話三〇九六四

「黎克」袖珍快鏡

是拍影活動景物人像之最準確最良好快鏡

其優點如下

一、軟片每捲三十六張能在日光之下換片而無走光之虞

二、快門速度高達五百分之一秒鐘

三、鏡頭爲三五鏡頭有表尺可測距離故對光準確照片無模糊之弊

四、每影完一次其軟片自動旋轉永無一片重攝兩像之患

五、底片小而能拍影大幅之景物且能放大至二十寸極爲清晰逼真與原來景色毫無差異

六、式樣精巧美麗携帶便利

華北總經理 興華公司 天津大沽路五十二號

總代理 中原公司光學部 天津日租界旭街 P

天津中國墾業銀行鈔票兌現地點

本鈔票在本行辦事營業時間隨時兌現外爲持票人便利起見並委託下列各銀號無限代兌

天津 聚豐永銀號法租界四號路 匯源銀號河北大街 津濟銀號老車站 北平上海銀行西交民巷 局元祥銀號珠寶市 開封 青島 濟南 各上海銀行 P

Lysol 來沙而

預防各種傳染病之消毒聖藥

「來沙而」消毒藥水能預防各種傳染病如猩紅熱霍亂傷寒肺癆白喉天花紅白痢疾等之傳染功效極大凡病室中用過器皿衣物臥具每日均宜用此藥水消毒(用法)以桶盛水每加侖和以「來沙而」三湯匙凡病人用過之杯匙等物浸入其中約一小時然後再洗此種消毒方法可避免病疫之傳染痰盂中尤宜多加「來沙而」

謹防假冒

來沙而消毒之功效較之市上所售之臭藥水强勝百倍近來市上發現僞造「來沙而」甚多購者諸君請認明世昌飛虎商標庶不致誤

總經理德商世昌洋行 P

裕恩永雜貨行

英租界中街南首 電話三一四〇〇

各界注意

聖誕佳節及新年屆期送禮物品兒童玩具早已備齊價目非常從廉華北獨步請各界士女參觀無任歡迎

萬利牌自磨保險剃刀

盒內有片三個皮帶一條

用萬利牌保險剃刀剃鬚定能使君十分滿意 請即向代售處購一萬利牌99號剃刀君將驚其價廉而物美也

本外埠各大藥房洋廣貨店百貨公司均有出售

博隆洋行獨家經理 法租界八號路甲第一百六十號

同陞和

新發明的女帽舖內大陳列淨待主顧選擇

◎女人帽子式樣摩登

◎婦女愛戴現在盛興

◎花樣既多精美出象

總店估衣街 支店法租界

中國銀行

竭誠爲社會服務 努力謀顧客便利

破天荒之大賤賣

由九五扣至五扣 自十月念八日起

天氣冷啦該預備搪寒之衣服啦如欲買新奇衣料請向力古買去該行現由印度法國並蘇杭運到各種綢緞絲絨等等而且又是減價之期可沒有多少天良機萬勿錯過

力古洋行印度綢緞莊 英租界中街二六〇號電話三一八六九 分行日租界德義樓對過電話二二二八二

存貨諸君注意

敝公司在義租界備有極堅固極可靠之廣大倉庫一所專爲各界存儲貨物棧租特別從廉欲存貨諸君請隨時駕臨或由電話中協商無任歡迎

天津德昌貿易公司謹啓 住址義租界五馬路西口六十一號 電話四〇三四八

捷隆洋行運貨汽車廉價出賃 并有洋人押車租費特別低廉地址英法租界安利洋行內電話三局一二四九號

天宮影院

法界勸業場樓上電話三三六四八

今天日夜開演(星期日至星期三)

歷史國產尚武佳片

木蘭從軍

▲國產片中空前偉大出品 ▲有藝術價值有歷史價值

故事是家絃戶誦、劇本之佳、人人皆知的美談、不待贅述、民新公司費三年工夫拍演此劇、在拍演期中、竟有花木蘭從軍出現、若非名揚全國、何至有人冒牌、此足證本片之聲望、向來國產影片、未曾受過政府補助、此片以異常偉大、得方振武全師軍隊加入表演、北出長城、南涉漢水、演員一萬餘人、足證本片異常偉大、

早晚票價 日場三點一刻 夜場九點正 一律一角

遺精症

之特別治療術抱斯疾諸君請函至北平大柵欄屈臣氏藥房

醫生又衆允明書可治尋療之門逕

北平屈臣氏藥房代售

日租界 大綸綢緞洋貨莊設立賣貨處廣告

茲爲便利主顧起見特在法租界春和戲院西首設立賣貨處擇於國曆十二月十日起開始營業尚希各界主顧光臨無任歡迎 電話三局三六六一

(附註)日租界本號舊址現正修理內部暫停營業

北洋大戲院

今天日夜映演

實地攝製兩軍衝鋒大戰新片

漢平血戰記

◎良機難得 ◎幸勿錯過

炸毀黃河鐵橋可得而見乎曰可砲火連天衝鋒拼命可得而見乎曰可炸彈暴發兵車粉碎可得而見乎曰可黎大總統及各巨頭會議可得而見乎曰可北平保定鄭州城垣風景可得而見乎曰可此片非從前演過各戰事片可比！此片攝影時傷了無數的攝影員！此片關於中國強弱可以一覩明白！此片戰事萬國評論勝過歐戰！此片令人驚心胆寒成千古未有佳片！諸君如欲增長軍事學者不可不看！諸君欲使我國強盛者不可不看！

票價 一角 二角 包廂一元 時間 日場三點一刻 夜場九點一刻

新欣電影院

今天日夜准演(星期一至星期三)

武俠冒險奇情警世國產佳片

張惠民吳素馨主演

英雄奪美人

電影完後特別加演 尼古拉歌舞團 表演各種新奇舞蹈

能使你入迷……入迷特迷 能使你眼花……大花特花 能使你叫絕……大叫特叫 能使你走神……大走特走

表演劇目 一、瓦姿舞 二、布拉加舞 三、西班牙舞 四、吉不森舞 五、卡爾斯登舞 六、尼古拉爾舞

臨時只有兩天良機無多請早惠臨 票價一角五分

天華景大戲院

今天日夜開演

趙美英 早 虹霓關 晚 二本孫龐鬥智

陳蓮舫 早 戲迷傳 晚 二本孫龐鬥智

朱小義 梁一鳴 張德發 早 祝家莊 休息 祝家莊 晚 二本孫龐鬥智

林松 徐 曼雲雪芳德俊 早 宇宙鋒 虹霓關 汜水關 晚 二本孫龐鬥智

明星大戲院

聽得見 看得見

今天日夜兩場

票價 三角 五角 八角 日夜一律

烏發公司偉大刺激有聲片

端嚴偉肅表情聖手 詹寧氏

哀感頑艷 激刺誘惑 空前不朽 偉大絕世名構

第一次開口 瑪琳黛瑞茜 在德初現色相之大傑作 「摩洛哥」及「忠節難全」一女主角

藍天使

完全英語對白

此片價值如連城璧而非金錢所可計算

舉世不乏偉片終難與此片相較

▲詹寧氏之表情，嚴正剛毅，精神龍虎，對白之端肅有力，沉着穩練，一如其人。

▲詹寧氏飾大學教授，以正真之君子，受情魔之顛倒，而身敗名裂，結局奇慘。

▲黛瑞茜初次現身銀幕之作品，飾蕩婦表情入微，與詹寧氏工力悉敵，香噴噴的美人，嬌滴滴的媚眼，蕩悠悠的歌聲，寫情魔色慾的偉力，舉世無儔，詹寧氏之表演奪日月之光輝，雋偉無倫，好萊塢爲之變色，

天津物華樓金店廣告

津變已平天氣亦漸入寒境雖免都感點經濟困難最能爲 各界衣料都該預備但是民衆經此變後 君解决經濟問題的就是

法租界 (電)三局三

天津英 美業信 專營一切信託業務代理或保管一切債

光陸電影院

特一區中街起士林對過　電話三局三零零零

今天日夜開映三場

又一驚人大貢獻

觸目驚心勇武巨片

賈克霍萊　費蕾　勞爾葛雷　合演

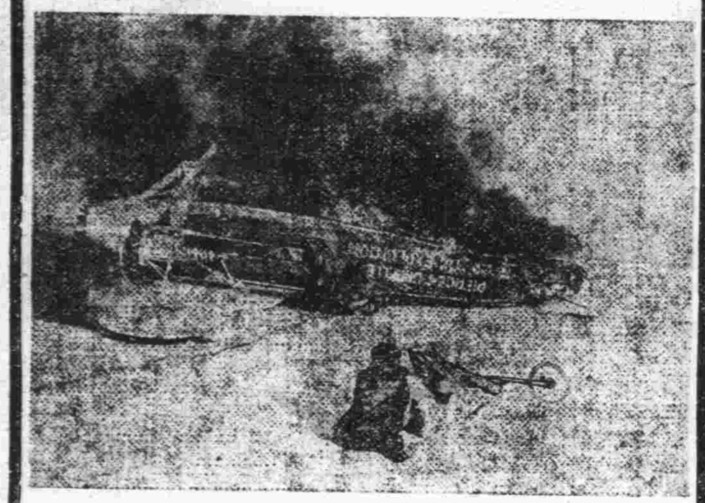

寒冰雪地狂風
怒吼糧盡援絕
死亡相繼為國
增輝立奇功！
飛船爆炸墮落
深洋暴浪如山
聲若虎嘯壯士
生還有幾人！

愛國健兒速來一觀

遮掩了許多巨片之光芒

征空史

堪稱為有聲片之中堅隊

震破你的胆驚散你的魂孩提及患心疾者不為觀宜！

英雄履險視死如歸

攝製資本美金一百五十萬元演員五千人費時十閱月

極寫人類智慧之征服空間確具不可思議之萬能與威權！

暢觀之下印象必深雖歷半載亦難消滅

健兒矢志氣壯山河

時間價目

三點　樓座七角樓下五角　幼童三角

五點半　樓座一元樓下後排七角樓下前排五角

九點二十　樓座一元五角樓下後排一元樓下前排七角

蛺蝶電影院

歐美影壇中國之最大光榮史

福克斯偉大偵探片

中國大偵探陳查理

星期五蛺蝶起始開演

今天兩場　五點半　九點廿分

麥唐娜　最近大傑作

安娜浪漫史

麥克倫空前大會串

安娜是見了自己的丈夫都不知名姓的美女

▲香池入浴何等風光清歌一曲何等醉人▼

丈夫吻她她說等於狗熊咬了她一口原來她是最怕鬍鬚

兩個‧財神愛上女廚師飽嘗烹調味細看美纖指闊爺蓆地坐廚娘懷中陪丈夫看見了又不敢發作闊爺來求婚她說已有夫丈夫來求愛她要問丈夫不知求愛者即是自已夫情焰不能忍擁之入懷抱狂喊復狂叫驚動船中人潤爺要搜贓莽少生了氣拳打五衛士潤爺駭掉魂兩星大合演處處真動人

新新電影院

今天日夜兩場　三點一刻　九點一刻

本期特別加演

兩親家包辦離婚

喬治雪尼　查理莫雷　主演

福克斯最新上海浪漫大傑作

兩大明星

司件　戴雷　華倫　海馬　合演

▲兩個海上水手
▲青年熱血飛騰
▲環遊世界各埠
▲尋花逐柳開心
▲醉後到處闖禍
▲武勇實在驚人
▲驚險滑稽無倫
▲看後定能開心

胡鬧水兵

▲騷水兵尋芳遊世界
▲水晶簾下美人脫衣
▲巴黎城中羣芳展覽
▲一直鬧得海沸天翻

一對莽漢，漫爛大真，心直性爽，各國遊行，結識諸女，各有印痕，忿女不貞，恨色是空，不愛女騙，割斷情種，一塲奮鬥，棹椅飛空，傷重呼救，良友知心，是所謂天下難測婦人心，

此片述兩個水兵、環遊世界、嘗獲一專情美女、到了俄羅斯遊遍威理士、更遊到巴黎、跑遍西拉、有妙齡少女、有多情寡婦、有舞星、有歌姬、但都是多金主義崇拜者、博愛主義的信徒、水兵傷心、痛絕女色、但一看水晶簾內美人更衣、他們的魂兒便一直又跑到九霄雲外、

兩點鐘鬨堂大笑

一百成消遣解悶

春和大戲院

今天電影

西遊記中最精彩之一段

無底洞

時間　日場二點一刻　夜場八點廿分　票價一律一角

即小達子

李桂春

趙韻聲　趙化南　小香水　花艷鈴　張小樓　花鳳琴

十二月十一日日場

戰冀州　梅龍鎮　珠簾寨　三娘教子

十二月十一日晚場

挑滑車　狀元譜　貴妃醉酒　南天門　姜子牙賣麵

十二日（星期六）日場

越虎城　紅鬃烈馬　全本拾萬金

十二日（星期六）晚場

淮都關　擊鼓罵曹　烏龍院　轅門斬子　逍遙津

十三日（星期日）日場

鐵公鷄　四郎探母　汾河灣　泥馬渡康王

十三日（星期日）晚場

連營寨　鬧府　探母　全本獨木關

日場通票三角　晚場樓下前排八角　後排四角　樓上前排六角　後排三角　包廂一律四元　星期日晚價同

光明大戲院

今天日夜開演（日場三點一刻　夜場九點一刻）

天下震驚感嘆與痛哭之希世偉大影片

啼笑皆非

影界千面人郎陳利空前不朽第一作品

如花似玉妙齡女明星羅麗塔首次成功

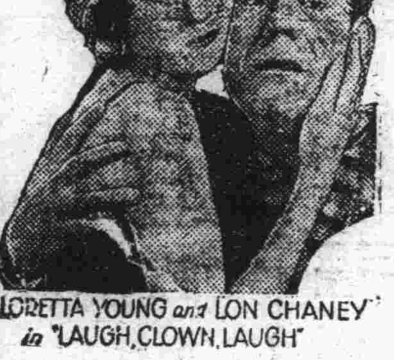

LORETTA YOUNG and LON CHANEY
in "LAUGH, CLOWN, LAUGH"

偉大，藝術，激刺，震盪，電影的幾種要素，無一樣不佔第一，已得世界輿論的公認。

艷情，哀情，痴情，慘情，天下的種種愛情，無一不演得淋漓盡致，抓住人類的心靈。

總之，此片在世界上，已被認為藝術第一，表情第一，情節第一，久已轟動世界，堪稱不朽名著。

平安電影院

今天日夜開演兩場（日場五點半。夜場九點二十）

破天荒之稀世滑稽影片

最受世界歡迎之一對糊塗蟲　胖哈代　瘦勞瑞　首次合演整部有聲笑片

滑稽天牢造反

一個腦滿腸肥。一個瘦弱不堪。
一個樂天知命。一個笑逐顏開。
白痴低能糊塗。居然狠狽為奸。
初嘗鐵窗滋味。到也受得熬煎。
忽而兔獄亡命。兀自歌舞流連。
再番鋃鐺入獄。鬧得無法無天。
一幕霹靂造反。霎時彈雨硝烟。
驚險熱鬧緊張。笑料多至百千。

▲三千囚徒。全體造反。
▲機槍橫掃。炸彈亂飛。
▲天牢造反有百萬分驚險
▲本片有一千零一個笑料

哈代與勞瑞兩人、以主演短部笑片出名、現在米高梅公司接受全世界觀衆的要求、請他們合演整部的滑稽大片、以前看他們的作品、只能發笑二十分鐘、現在却可以大笑兩點鐘、增加了六倍時間、百倍精彩！

價目　日場　前排五角　後排七角　樓上一元　小孩三角　夜場　前排七角　後排一元　樓上一元五角　小孩半票

游藝

本欄歡迎戲劇電影以及關於其他一切遊藝文字投稿 惟須有新聞性稍涉批評者爲最宜一經登出酌致薄酬

賈波林來華
日內即由倫敦啓程
賈謂終身不演聲片

【倫敦四日路透社電】據今日「晨報」載稱、世界著名電影明星賈波林現計劃於日內赴遠東各處游覽、大約於返美途中、先經過印度、後取道中國及日本、

賈波林自將有聲電影介紹於英國之後、即切實表示不再演製有聲影片、賈氏暢遊英國及歐洲大陸各地甚樂、賈氏最近在里維耶拉時、各方突起謠傳、謂彼將再度結婚、但此消息、後證明完全無稽云、故賈波林將獨自遊歷遠東、偕行者僅爲其秘書及僕役、管理一切事務、賈波林雖不再在影片事業中有所活動、但在此方面寄與賈氏之信件仍極多云、

伶聖程長庚之 鳳鳴關二六原詞
舊劇中之珍藏秘品

梨園中雖生旦淨丑四行並列、然論其輕重、仍應以生行爲主、故自大老板以降、凡領袖梨園者、率皆以老生一角、在老生之全部藝術上言之、固須「唱」「念」「做」「打」四者兼備、而「唱」之一門、較其餘三項、尤關重要、蓋在台上者、本謂之唱戲、坐台下者、又名之曰聽戲、顧名思義、可見唱工實爲伶人之第一任務也、昔時老生講究「王帽戲」、即是專重唱工之意、每劇至少必有三四節大段唱詞、甚至竟有一段多至一百餘句者、如無佳喉、爲之措置裕如、自譚老板出、刪除各劇長詞後、遂至一代不如一代、且今之伶人演劇、往往以省力減詞爲討俏、其以某派號召者、不過自吹法螺耳、若論實際、早失却眞傳矣、義曾聞諸故伶汪笑儂君云、程大老板「鳳鳴關」劇中之趙雲、請令表功一段二六、詞句極多、且程詞早經失傳、非但坊本所無、即詢諸伶工、亦茫然不知所對、(按鳳鳴關、本老生靠把戲之一、繁重不亞於定軍山、自記者幼稚觀劇至今、忽忽將四十年、並未見過一次、係由正角扮演、縱偶有出演者、亦僅開、之前兩劇、爲等主儀客、點綴可謂之不走戲運也、)幸記者早將此劇之詞、由笑儂君口述、筆錄珍藏、茲特公諸同好、實一極有價値、極爲寶貴之不可多得作品也、

(趙雲唱西皮二六)師爺講話藐看人 細聽俺趙雲表一表功勛 在盤河曾救公孫的命、只殺得那袁紹四路奔騰、大戰那典韋賊曾投奔、先帝爺他借我大破過曹兵、在臥牛山前來歸順、我隨先帝進古城、長板坡前曹兵大交一陣、在陣前失落了糜氏夫人、我左尋右找難查問、在亂軍之中打聽得信音豪傑馬上心不定、我遠遠聞聽有一個婦人放悲聲、尋見了夫人把罪請、他把幼主交付俺趙雲、我請夫人跨金鐙、他言道大將無馬怎能夠戰爭、左請右請實不允、耳旁又聽得戰鼓鑿鑿、俱是賊兵、(轉流水板)夫人他投井尋自盡、某推牆掩井蓋過他的屍靈、看看曹兵逼得緊、某只得身背幼主四馬單槍、單人獨騎殺出千軍萬馬營、祭東風、又遇見丁奉徐勝、他追趕師爺來到了江心、看看賊船追將近、某對準船篷放起鵰翎、那時節師爺回帳傳一令、令我去取桂陽歸秀城、趙範他獻城禮恭敬、那只爲同姓結爲了兄倫、筵前他見我威風凜凜、願把他的孀嫂與我配爲婚、豪傑聞言怒氣難忍、某就拳打賊子出了城、小周郎定計多奇狠、某亦曾保主東吳招過親、攔江奪斗功勞盛、假途滅虢破過了吳兵、桃竹關我曾斬張漢劉俊、金雁橋我亦曾箭射過張任、米倉山我救過黃忠的命、陽平關單人獨騎破過了曹兵、自失荊州先帝恨、報仇起過了傾國兵、火燒連營過險滚、某亦曾救主在萬馬營、白帝城曾受託孤的命、他命我趙雲秉忠心、七擒孟獲某在陣、衝鋒對壘破過了苗人、大功勞一時表不盡、小小功勞我記不清、趙雲今纔七十正、還比黃忠小幾春、坐在待時眞寧靜、二軍笑我老無能、縱死九泉亦含恨、有何面目見先君、此去若還不得勝、願將白首掛營門、眼前與我一枝令、要學那黃忠取定軍、

僅此一段、即有六十四句之多、且尙有許多累句在內、譏問近二十年以來、顧曲諸君、曾聽過舊劇之中、有一段若多之唱詞者乎、恐如此之半數者、亦不可得耳、現時各名老生、包銀皆多至鉅萬、然調門既不足六字、唱詞又以減少爲能、而竟自吟爲某派嫡傳、未免使人嗤笑皆非 今以大老板此段唱詞證來、更顯太已厚薄也、關於此類眞詞秘本 記者尙存數件、如奎派張二奎之「上天台」、及與程同時余三勝之「跑坡」「回窯」等、均爲外間所難以尋覓者、容當繼續刊出、以供梨園同志、及關心舊劇者之採擇耳、(自新齋主)

春城花絮

李薰風著

第十回 嚦語話鶯驚人堪入畫 讖言戲鷸夢破無痕 (二六六)

換上一齣小過年這齣小過年過去鑼鼓聲音一緊又換上一齣不知名目的武戲但見全身披掛的武將一來一往的厮殺殺得台上塵埃大起好不熱鬧正看得目不暇給包廂的短門一響吹來一陣香風孫逸士扭過頭來見鄭慧珍帶着一位女客說說笑笑的走進來了。

那女客生得體態輕盈穿的一件黑花緞的旗袍腰身裁剪得瘦小可體頗有弱不勝衣的模樣頭髮燙得蓬蓬鬆鬆的斜披在肩上兩隻黑若點漆的眸子顧盼之間雖不十分活動流利却是非常嬌慵動人她本是隨着鄭慧珍談笑着走進包廂不防看見廂裏坐有一位男客登時便縮住了腿臉上笑容一斂微然泛起兩朵紅雲看了鄭慧珍一眼便低下了頭鄭慧珍見了這種神情忙笑道「錢小姐我來給你介紹這位是我的同學市政局的孫股長」

孫逸士見鄭慧珍給自己介紹起身讓坐道「錢小姐來了請這邊坐」那錢鳳英忽見這包廂裏還有個男人她原是猝不及防欲待退出鄭慧珍却不問自己同意已向自己介紹不好說甚麼話紅漲了一張面孔但覺舉手移足都很不安勉強對孫逸士點了點頭說一句多謝鄭慧珍也隨着笑了一笑拉動前面的椅子笑道「孫股長是我中學的同學不比旁的人錢小姐勿須客氣請到前邊坐下看戲」錢鳳英當不得他二人股情相讓就此盈盈一笑進前一步坐在那張椅子上鄭慧珍親手給錢鳳英斟了一杯茶送過一支香烟孫逸士也送過去幾樣乾鮮果品兩人張羅了錢鳳英一陣錢鳳英的眼睛不知不覺的也朝孫逸士身上飄了三四個來回她雖然是個半舊式的女子對於社會交際並不穩熟老練但她既是吟詩作賦的一位女詩人情感上自然易受刺激鄭慧珍約她來看戲却未聲明有男人同座她來時看見孫逸士是位衣冠齊楚的翩翩少年未免心中一動臉上隨之泛起兩朵紅雲坐下了以後漸漸的由生入熟看了他幾眼見他眉目清秀顧盼動人而且舉止穩重毫不輕浮不由暗暗發生羨慕她眼睛看着戲台芳心裏不住思忖這位孫股長看來必是鄭慧珍的好朋友聽方才她說他兩個在中學時候就已同過學則兩人交好必非一日鄭慧珍與自己認識雖則祇有一月餘在自己眼裏看她也不過是一個飛揚浮燥慕好虛榮的女子想不到她却有這般穩練的男友他是市政局的股長與自己的父親也是同局做事聞聽鄭慧珍的父親公事方面認眞的了不得他能在鄭局長手下做事當然是少年老成了。

錢鳳英想到這裏她的一雙妙目不禁不由的又向孫逸士臉上打量了一眼說也湊巧這個當兒恰恰孫逸士也正將眼睛注視着她兩人的眼光。

分類廣告

本欄廣告一格以五號字六行爲限 每日收費大洋三角 三日起碼

聘請 招請會計 某機關招請會計一人月俸從優並可兼職惟須能具五百元現金保證自量資力相當請繕寫履歷投函法租界耀德里八號尤君轉函約面談無誠意者祈勿嘗試

待聘 傭人待聘 有印人多名願看守門戶或看守貨棧物件均具有相當保證如有雇用者請投函(中英文均可)英租界四十一號路六十五號印度剛接洽 店主海勞斯啟

聲明 遺失聲明 茲有第一千一百二十九號天津郵政儲蓄簿一本於十二月十九號遺失除向郵政局掛號另立新簿外合行登報聲明作廢 鍾少甫啟

遺失存款圖章啟事 鄙人在天津中國銀行存有定期存款銀洋八百四十五元取有天字第一三七六四號存單存款係憑三八分字劉德明印文方圖章支取今該存單及圖章[illegible]業已向該行掛失並[illegible]特此聲明作廢無論在何處發現概作無效 劉德明啟

聲明作廢 茲有天津[illegible]特此聲明作廢

招生 競進學校 日夜補習 各級學校 課程 特三區大馬路

競存復課 准於下星期四即十日 天津私立競存學校啟

照常上課 天津私立商業學校 法租界巴黎道 校長陳永壽

提倡小工業 土布救國 是提倡小資本工業打倒歐美式的資本階級避免將來勞資的糾紛 陳永壽呼籲 穿土布就[illegible]

高商復課 茲訂於本月二日起照常上課 高等商業學校啟

西醫 眼科免費函授 招男女生詳章函索附郵 校址本分校即寄 天津市河東牛家台五號 眼科函授學校啟

出售 壁得洋行 本行經理壁得氏前充利華放款公司副理業已辭去該行職務自設一號專售鑽石玉器各樣珠寶金銀器皿價目克己如蒙惠顧無任歡迎 行址英租界卅六號路八號 電話(三)六八六九號

英界樓房十所出售 坐落英租界四十三號路共計房屋數十餘間自來水電燈均極完備定價極低願購者請至法租界兆豐路信厚里一號或以電話三局二〇八接洽均可

華美衣箱皮鞋公司 敝公司聘請上等技師專做摩登男女皮鞋新式旅行皮件衣箱零售應用皮件務望各界名媛士女光顧爲幸 法界二十六號路交通旅館東 電話三三〇〇二號

汽車出讓 七成新省油七座轎車一輛六扇活動玻璃窗機器堅固甚合冬夏之用車主急欲返里特別賤價 地址英界廣東路一四七號啟

東馬路的 仁昌線店 現在新設臨時覆貨處於法界惠中飯店南門華中路口所有洋廣雜貨門市零售均按批發價

飲食 永安大飯店啟事 本飯店現在力求平民化於三層樓特備經濟大菜每客大洋陸角 菜鮮味美請來一試爲荷

廣東 嶺南樓 中西特菜巧製蠔味各式點心隨意小酌 擇於本月九號開市 設法界二十七號路

紫竹林 宴廳 法租界馬家口 本店特備松式點心冷熱西餐蘇申中菜和菜上席一概俱全價目從廉侍候週到外燴送請 電話南局一五七七號

美麗 川菜館 敬啟者方便顧客起見特添各種和菜八元不等[illegible] 本主人白

華北唯一之青口報 印刷出版 ◇印刷精美◇版製優良◇內容豐富◇定價低廉 青春旬報 營業部 法租界三十二號路九十三號

醫生 診治大貓 星四五六日 癩癬膏 治刺癢脫毛特效大盒一元 天津法界三號路 北平西四北大街 平津濟畜院

專門接生 天津公立女醫院助產士甄玉瑾 甄潔玉 畢業助產士 接生費十五元隨請隨到 住址英界萊陰東里一百廿六號 電話(三)三二六〇

保產處 專門婦兒科 大津公立女醫院 東門外水閣電話二局二三〇五號 法界馬家口基泰大樓電話三局一九四五號 急診接生隨請隨到 助產士接生十五元

西醫 黃寶存 專門慢性病 砂眼性病淋病特新治療及副症 肺癆腸胃神經結核 英租界八十一號華里 門診下午一時至五時 電話三局二二二七號

女西醫 陳善理 小兒科 婦產科 診所法界花園南四十九號 電話三〇一六六 門診時間上午九時至十二時下午二時至五時 急症隨時接生隨請

律師老遇春啟事 本律師已去法院熱河高等法院天津法院及[illegible] 本律師執行律師職務所設天津法租界卅三號路宏陸里二號[illegible]

火車開行時刻表
◇平津特別快車 (天津開)上午九、一五 下午四、〇〇 (北平到)正午十二、三十 下午七、十五
(北平開)上午四、二五 下午八、一五 (天津到)下午七、二五 下午十一、二〇
◇津浦特別快車 天津開 下午九點三十分 濟南開 上午十點三十五分 徐州開 下午十點五十分 浦口到 上午九點四十分
◇津浦普通快車 天津開 上午八點五十分 濟南開 下午九點四十分 徐州開 上午九點三十分 浦口到 下午八點四十分
注意 津浦特別快車每天有平奉路行車時刻表請參閱

旅行一覽
輪船出口日期表
◇開往煙台威海衛上海 順天 十二月十三日 太古 奉天 十二月十三日 太古 定生 十二月十三日 怡和 利生 十二月十二日 怡和 通州 十二月十二日 招商
開往香港廣州 奉天 十二月十九日 太古 湖州 十二月十九日 太古 連陞 十二月十一日 怡和 昌陞 十二月 日 怡和

拍賣 亞洛洋行拍賣廣告 本行創立於西曆一千九百年專代理拍賣業務並買賣各種日常用品佣金克己津行設於英租界大沽路中大樓下每逢星期三星期六舉行公開拍賣如有買者本行面詢可也

長樂園巧製各式味菓汁牛肉 代理廣東崔永康堂肥兒培元消積散自運銷北方以來治好小孩不可勝計藥性和平功效偉大能醫小兒百病開設法界三號路卅一號電話自動機三三一四九

慶美 搬家 洋人押車 法界二號路八十三號 電話三局三七六九號

東北新聞影片社天津分社 華北唯一新聞照片機關 東北文化社主辦 供給新聞影片一切 附設天津特區中街起士林對門大華照相材料公司內 電話三一一三四 函索章程即寄

茲擬用雇傭一名須高小畢業資質靈敏年在十四五六者方爲合格如有應者親至意租界五馬路十一號接洽

雜件 拾物招領 鄙人於本月七日在河北小王莊鐵橋北去于毛莊大道上東傍之養魚塘岸拾得錢袋一個請失主見告自即詳細來函或指定地點送交均可回信請投晨報第八號信箱爲盼

女醫士 黃秋豪 天津公立女醫局 專理婦兒內外各科 門診下午二時至四時 出診隨請隨到 急症 診所英租界臨子外東里一百二十六號

律師李炳陽 暫遷 天津英租界十一號路(平安影院迤北)二十七號 電話暫借二局二五三〇

律師王福同 天津法界梨棧大安里四十號 電話南局三九二八 石門接洽處新華街北首三十九號

律師包振 逸廬 天津日租界須磨街轉角二門牌二號 電話二局〇二九二 北平前門外大安里十三號

律師張士駿 遷居 意租界西馬路北頭 電話四局二一一八號

律師夏彥藻 琴西 日租界電燈房西仁壽里 電話二局〇七九四號

催眠術

催眠術效能 祛除煩惱憂鬱 戒絕煙酒賭博 改造子弟品性 振奮精神萎靡 偵探秘密案情 抵抗陰謀仇害 破除迷信見解 治療奇難病患 教化學生服從 導誘聽信不明 審判底蘊凶頑 駕馭險狠 涵養無畏精神

催眠術應用於遊戲 (催眠術應用範圍極廣不勝贅述) [illegible]

中國心靈研究會啓 上海寧波路廿五號甲洋房 [illegible] 函索即送

M.LEVY
天津 利喊洋行 英界中街 電三 二六〇三
北平 利喊洋行 王府井大街東 局四十四
時間 上午九點至一點 下午二點半至七點

粘鑲木板公司廣告 本公司自開辦以來歷達十載所出之各種粘板久蒙各界所讚許今因擴充營業特在老西開建築宏大之新工廠並添購最新式之機器能作「七尺寬」「四尺寬」之粘板花紋美麗厚薄俱全物美價廉用做木器傢俱裝板等等堅固耐久早爲各界所嘉獎本公司並承做各種運貨木箱皮毛箱蛋白箱草帽辮箱核桃仁箱茶葉箱等等如蒙惠顧請君駕臨無任歡迎 總公司老西開大同橋下 電話三二五五四號 銷處南馬路業榮大街 北電話二〇一八五號

麝香化血丹 久春堂主人像片在丸藥之上購者留神是幸 [illegible]

保險停孕丹 [illegible]

淋病一盒藥 [illegible]

總處 天津久春堂藥房 [illegible]

北馬路國貨售品所 在法租界設立臨時分所 地址 二十五號路惠中飯店後 電話 三零一九零 專售綢緞呢絨布疋穿戴旅行舖陳玩具梳粧化粧各品以及家常日用各物都是國貨歡迎參觀

冬初時節!如何娛樂是好? 高亭今年新唱片也到了!請您快買快買 [illegible]

范永和分設支店在天祥市場後門對過 國難臨頭。有亡國滅種之憂。凡我國人應澈底覺悟。經濟絕交。提倡國貨。乃救亡唯一途徑。本號經營百年之研究。並運售各省土產貨物。隨潮流之進。自製「環童牌」各種化粧品。提倡國貨之先鋒。各方主顧。請各界士女就近賜顧是荷。新址—法租界二十五號路二十八號門牌 電話—三局二五六七號 行銷南北各省。現在法租界分設支店。以圖便利 M

安全房屋分租 茲有英租界最安全地點洋式房屋全層按季分租電燈電話暖氣自來水及澡盆恭桶等俱全有欲租者請電三三五六零 英律師接洽 M

律師萬兆芝 肇源銀號常年法律顧問通告 茲受天津肇源銀號聘任爲常年法律顧問嗣後如有對於該銀號之信用名譽財產及其他一切法益以侵害者本律師當依法保障之特此通告 事務所 天津英租界威靈頓道慶厚里四號 電話三三五六〇 北平事務所 電話西局一六七八 M

招請股東 茲有綿羊腸子公司欲招股東創辦素有經驗之營業者最爲適宜有合意者請至英租界小白樓克森司路門牌十號波利腸子公司接洽可也 本公司主人謹啓

救國偏方徵答揭曉

第一名蔣汝楫先生 第二名嫺嫺女士 第三名傅葆忱先生

敝會此次擬定救國偏方懸獎徵求猜測原爲挽救危亡之道其偏方在乘此國難臨頭之日引起社會心大局之士不吝教言相繼賜答[illegible]天津基督教青年會運動會謹佈 M

淋病根治法 慢性淋病 柳科有十數年經驗特備多種藥德國新發明之透熱電機及治療新器械毫無痛苦收效迅速永治無後患凡患有淋病欲知病情輕重或曾經醫治欲知是否斷根及有淋病嫌疑而未能確定者可至本所用極精密之顯微鏡檢查[illegible] (時間)上午十時至下午八時 (地址)法租界二十六號路 電話(三)三六三三 M

大難臨頭 先總理昔曾主張以黨治國以佛治心蓋心不正則一切不能得其平而天災人禍興矣方今大難臨頭去災疫水火兵匪盜賊有大誓願尚能依教奉行由此改惡修善必能免本院出版之觀世音菩薩救苦示現圖證(每本一角每百本十八元)觀音靈異紀(每本三角每百本廿七元)金剛經(每本二角每百本七元二角)王經(每本八分每百本七元)白衣大士神咒(每本三分每百本洋廿四元)購贈親友廣爲流通尤爲功德無量 北平 中央刻經院啓 北平宣武門外大街北頭紅樓內 A

法租界 華竹 斗蓬大衣大賽會 工精價省